EL DIARIO PALENTINO

Fundado en 1882 y 1890
N.º REFUNDIDO 5.961

TELEFONOS
1526 IMPRENTA
1353 REDACCIÓN
2006 ADMINISTRACIÓN

EL DIA DE PALENCIA

(Franqueo concertado)

DIRECCIONES
DIRECCIÓN Y TALLERES: MAYOR, 147-151
APARTADO DE CORREOS, 17

MIERCOLES 29 AGOSTO 1956

EDICION MADRUGADA
Ocho páginas
UNA peseta

El Caudillo preside los actos del Centenario de Menéndez Pelayo

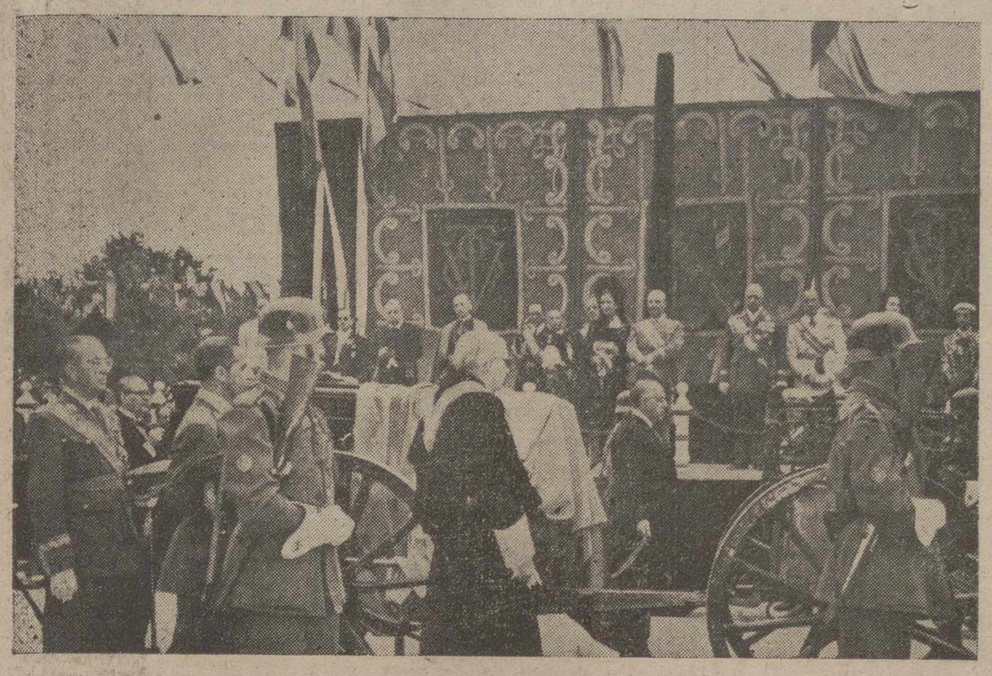

Santander.—S. E. el Jefe del Estado, acompañado de su esposa y diversas autoridades, presencia el paso de los restos mortales del insigne polígrafo santanderino don Marcelino Menéndez Pelayo, que son conducidos al lugar de su reposo definitivo en el mausoleo de Victorio Macho, en la Catedral.—(Foto Cifra Gráfica)

La estancia de Martín Artajo en París

La Prensa de Marruecos concede especial relieve a la entrevista del Ministro español y su colega francés, Pineau

La colaboración franco-española es necesaria

París, 27.—El ministro español de Asuntos Exteriores, don Alberto Martín Artajo, ha continuado por la tarde, sus visitas a los numerosos Centros e Instituciones españolas en París y sus alrededores.

Ha acudido a la Oficina Cultural de la Embajada de España, sita en la Avenida Marceau. Dicha oficina cuenta con la gran biblioteca de libros españoles y una espaciosa y moderna sala de lectura.

Acompañado del embajador de España, Conde de Casa Rojas el señor Martín Artajo se trasladó después a la Oficina del agregado comercial y a la Oficina de Turismo, ambas en las proximidades de la Embajada de España, enclavadas en la Avenida de Jorge V.

El señor Martín Artajo también asistió a una recepción ofrecida en la Embajada, a la que fueron invitados los miembros del Cuerpo diplomático acreditado en París, entre otros el embajador de Chile, don Juan Bautista Rosetti; el de Perú, general Luis Solari Hurtado; de El Ecuador, Manuel Sequería; República Dominicana, Ramón Berges Santana y el encargado de Negocios de Filipinas y los de otros países.

Mañana, el ministro dará por terminada su visita a los Centros e Instituciones españolas en París y su región, acudiendo por último a la Cámara de Comercio española y a la Oficina de Prensa que dirige don Luis González de Linares.—Efe.

SE CONCEDE IMPORTANCIA A LA ENTREVISTA ARTAJO-PINEAU

Rabat, 27.—La Prensa de Marruecos concede especial relieve a las informaciones referentes a la entrevista sostenida en París entre el ministro español de Asuntos Exteriores, señor Martín Artajo y su colega francés, Pineau, en la que trataron sobre el porvenir de Marruecos. Algunos periódicos encabezan sus titulares con estas palabras: «La colaboración franco-española es necesaria». También señalan la admisión de Pineau en el sentido de que ha reconocido hasta qué punto España puede cooperar con Francia en ayudar a Marruecos, de forma que este progrese sin focos de discordia y sin que se vea sometido a la influencia del comunismo intrenacional.—Efe.

SR. MARTIN ARTAJO

La Coruña tributa un clamoroso recibimiento al Jefe del Estado

Llegó a las siete de la tarde a bordo del "Almirante Cervera"

Más tarde el Generalísimo se trasladó a su residencia del Pazo de Meirás

La Coruña, 28. — Su Excelencia el Jefe del Estado y Generalísimo Franco, ha llegado a las siete de la tarde, a bordo del «Almirante Cervera». La Coruña le ha tributado un clamoroso recibimiento, pleno de adhesión, afecto y simpatía, así como de gratitud, por el honor que anualmente le dispensa el Caudillo pasando una temporada en su residencia veraniega del Pazo de Meirás. Coincidió, por otra parte la llegada del Jefe del Estado, con el Día de la Provincia, que se celebraba hoy, y esta circunstancia deparó a la acogida popular una dimensión y una resonancia excepcionales.

La Coruña vivió hoy una jornada de gran significación e intensidad. Durante todo el día fué incesante la llegada de gentes de todos los pueblos. Se concentraron en la capital nutridas representaciones de los noventa y cuatro Ayuntamientos de la provincia, de la Falange, de los Sindicatos, de las noventa y seis Hermandades de Labradores, de la Sección Femenina, Vieja Guardia, Guardia de Franco y Falanges Juveniles, además de bandas de música y grupos folklóricos y de danzas gremiales de toda La Coruña, que recorrieron las calles de la capital, proporcionándolas extraordinaria animación. Las calles coruñesas se hallaban con banderas y gallardetes que lucían también en las casas particulares. Respondiendo a una llamada del alcalde, que anunciaba la llegada del Caudillo, el comercio cerró sus puertas a las seis de la tarde, y el pueblo en masa se lanzó a la calle deseoso de tributar su homenaje de adhesión al Caudillo. La zona del puerto se vió particularmente animada desde primeras horas de la tarde. Allí también era extraordinario el número de banderas y símbolos patrióticos. Además, infinidad de embarcaciones de pesca, procedentes de toda la provincia, y embarcaciones de recreo y deportivas, surcaban las aguas de la bahía en espera de la llegada del «Almirante Cervera», para darle escolta. Todos los buques se hallaban engalanados con banderas españolas y con las del código de señales.

A media tarde entró en el puerto el cañonero «Hernán Cortés», a cuyo bordo viajaban el capitán general del Departamento Marítimo de El Ferrol del Caudillo, almirante Regalado y el almirante jefe de la Flota española, señor Mendizábal.

A partir de las cinco, fueron congregándose ante las escalerillas interiores de la dársena del puerto, donde había de desembarcar S. E. el Jefe del Estado, las autoridades y representaciones. Allí esperaban el capitán general de la VIII Región Militar, teniente general Rubio y el del Departamento Marítimo, almirante Regalado; director general de Seguridad, general Hierro Martínez; consejero del Reino, almirante Bastarreche; delegado nacional de Sindicatos, señor Solís Ruiz; todas las autoridades civiles y militares de La Coruña, presididas por el Gobernador civil y jefe provincial del Movimiento, señor Gracia Martínez y general Pérez Salas, respectivamente; alcalde de La Coruña, señor Molina; general jefe de la Región Aérea del Atlántico, señor Sedano; general jefe de la IV Zona de la Guardia Civil, señor Ponce de León; Obispo Auxiliar de Santiago de Compostela, Dr. Novoa Fuentes; Rector de la Universidad de Santiago, señor Legaz; vicesecretario nacional de Obras Sindicales, señor Salgado Torres; jefe superior de Policía de Madrid, don Juan Losada; generales con mando en plaza y en la reserva, con residencia en La Coruña; Corporación municipal; Consejo Provincial del Movimiento y demás jerarquías, así como representaciones de todas las actividades de la provincia y de los Cuerpos y Armas del Ejército.

Poco antes de las siete de la tarde, llegó también a la dársena el jefe de la Casa civil de Su Excelencia el Jefe del Estado, Marqués de Huetor de Santillán, acompañado de su esposa.

Las representaciones de los noventa y cuatro Ayuntamientos de La Coruña, con sus alcaldes, teniendo al frente el nombre del respectivo Municipio, se extendían por el Paseo de la Dársena, donde también se hallaban los grupos folklóricos y bandas de música. Los lugares disponibles aparecían cubiertos por una gran multitud.

A las siete de la tarde en punto, las salvas del cañonero «Hernán Cortés», atracado en las inmediaciones del Club Náutico, anunciaron la entrada en el puerto del «Almirante Cervera», que venía escoltado por infinidad de embarcaciones de diversos tipos, que hacían sonar sus sirenas. El buque enarbolaba el guión del Caudillo, y su tripulación formaba en cubierta. Poco después, Su Excelencia bajó a una falúa a motor para trasladarse a tierra. Esta embarcación también fué escoltada por las numerosas que surcaban el puerto de La Coruña, mientras el estampido de las salvas de ordenanza y del «Hernán Cortés», se confundían con los de las bombas de palenque y los clamorosos vítores de la multitud. El entusiasmo popular crecía en la medida que se acercaba a tierra el Jefe del Estado.

El Caudillo, que vestía uniforme de capitán general del Ejército de Tierra, venía acompañado del Ministro de Marina, almirante Moreno; jefe de su Casa militar, teniente general Barroso; segundo jefe de la misma, almirante Nieto Antúnez y el

(Continúa en última plana)

La política en Marruecos

Llamamiento a las tribus bereberes para que cese la guerra de nervios

Se prepara el proyecto del futuro régimen de Tánger

Rabat, 28. — Después de haber presidido la concentración de los jefes de las tribus bereberes del Atlas, celebrada en Immuzeer del Candar con numerosas delegaciones procedentes de la zona norte, el ministro sin cartera del actual Gabinete marroquí, Luhsen Llussi, ha dirigido un llamamiento al país para que tenga en cuenta los siguientes puntos: «Olvidemos todas nuestras divergencias de criterio durante el presente período y unámonos en torno al Sultán. Cese la guerra de nervios y no escuchemos a los sembradores de odio. No arrastrar a los campesinos a la desesperación, calumniando a sus representantes, colocar los intereses nacionales por encima de los intereses de cada partido, y poner fin al racismo».—Efe.

OPINION DEL JEFE DE «UNIDAD E INDEPENDENCIA»

Tánger, 28.—Ueki Naciri, dirigente del partido «Unidad e Independencia», ha expuesto en una Conferencia de Prensa que dió en esta capital, su opinión sobre la crisis que ha provocado el Istiqlal.

Nasiri se mostró partidario de un Gobierno de carácter nacional, tal como existe ahora y no supeditado a la acción unilateral de un solo partido. Aprobó la actitud de Si Bekkai, reconoció la autoridad suprema del Sultán y afirmó que los ministros deberían ser simplemente colaboradores suyos. Terminó diciendo que no tenía fe en ningún Gobierno constituído por cualquier partido político.

POLICIA MARROQUI ASESINADO

Casablanca, 28.—Un inspector de la policía marroquí ha matado a tiros en Ain Chok, a otro inspector, también marroquí. El autor ha desaparecido y se ignoran los motivos de tal acto criminal.—Efe.

EL FUTURO REGIMEN DE TANGER

Tánger, 28.—Procedente de Rabat ha llegado a Tánger el director del Gabinete del ministro de Hacienda, Sam Benazagerat, acompañado de Mohamed Drissi, alto funcionario de dicho gabinete.

En círculos políticos se dice que traen la misión de preparar el proyecto para el futuro régimen de Tánger. Dicho proyecto será presentado por el Gobierno marroquí en la próxima Conferencia internacional de Fedala. No obstante estos comentarios, oficialmente se ha dicho que la visita a Tánger de ambos altos funcionarios, tiene por objeto inspeccionar los servicios administrativos.

EL JALIFA Y EL FASSI CONFERENCIAN

Tetuán, 28.—Han celebrado una extensa conferencia Su Alteza Imperial el Jalifa de la zona norte y el dirigente del Istiqlal El Fassi, acerca de la situación actual de la zona norte.—Efe.

VISITA DE MINISTROS DEL SULTAN A TETUAN

Tetuán, 28.—A las diez de la mañana por vía aérea, procedente de Rabat, ha llegado el ministro de Producción y Minería del Gobierno Sidi Mazani, que fué recibido por las autoridades de la ciudad.

Una compañía de las Reales Fuerzas le rindió los honores de ordenanza. El ministro sostuvo una conferencia con el señor Torres en su despacho y posteriormente hizo una visita a la delegación de Obras Públicas y a varias fábricas.—Efe.

Tetuán, 28.—El ministro de Comunicaciones ha realizado una visita a la Empresa Torres Quevedo, donde estudió con toda minuciosidad la organización y los servicios de la citada empresa.—Efe.

OPERACION COMERCIAL

Exportación de pieles españolas a Francia e importación de piezas de recambio de automóviles

Madrid, 28. — Ha sido autorizado por el Ministerio de Comercio una operación relacionada para la exportación de pieles españolas a Francia y la importación desde este país de piezas de recambio de automóviles. El valor global de la operación asciende a cien millones de francos franceses, tanto para la exportación como para la importación.

Actualmente se habla de la posibilidad de la concesión de otras operaciones similares relacionadas con Alemania y Suiza. La primera para importar extractos curtientes y la segunda para hacer exportaciones de trigo español.—Cifra.

El movimiento por un mundo mejor está siendo cada vez más concretado

"Sin piedad, sin caridad y sin paciencia no lo conseguiremos nunca", afirma el P. Lombardi

Madrid, 28. — Sin piedad, sin caridad y sin paciencia, no haremos nunca el mundo mejor, ha declarado el Padre Lombardi a un redactor del periódico «Ya». El Padre Lombardi llegó a Madrid y pocas horas después partía para Vitoria, donde le aguardaban los Prelados españoles reunidos en Asamblea nacional. Antes de partir para la capital alavesa, un redactor del periódico «Ya» se entrevistó con el Padre Lombardi, el cual le manifestó que el «Movimiento por un mundo mejor» está siendo cada vez más concretado en su punto central. Nosotros hemos procurado en la historia de la Iglesia que se forme el hombre personalmente fiel para con Dios. Pero hemos pensado muy poco en la reforma de los hombres en conjunto en sus relaciones naturales. Casi todos los hombres pensamos en la vida cristiana como algo personal, sin piedad, sin caridad, sin paciencia, sin paciencia para con el prójimo. Y no consideramos así a los hombres en conjunto como se encuentren, como colaboradores. El cristianismo es una religión esencialmente de unidad, en cuanto tiene como idea la unidad profunda de los hombres que pueden compararse con la unidad de las personas de la Trinidad. El Movimiento por un mundo mejor quiere llevar al campo católico la reforma en el espíritu de unidad hacer que los católicos salgan de su individualismo y que se sacrifiquen todo lo que deben sacrificarse para que su acción sea profundamente una unidad eficaz.

«La unidad es el triunfo de tantas renuncias. Yo creo que sí, el campo católico se reformase en el aspecto que indico nuestras fuerzas de conquista para la conversión de almas y

(Continúa en última plana)

Santander no olvidará nunca el gesto de Franco

Santander, 27.—(Crónica de Francisco de Cáceres). Subrayaba el Ministro de Educación Nacional, en su importante discurso en el acto académico celebrado en honor de Menéndez Pelayo, en la Universidad Internacional de Santander, que lleva el nombre del polígrafo, cómo los promotores del Centenario han procurado acercarse en lo posible a cuanto Menéndez Pelayo hubiera preferido para revivir su memoria a lo que él mismo explicó deben ser estos homenajes. Los actos de hoy, sin duda solemnes y emotivos, decía Jesús Rubio, significan, simplemente, el momento oficial y popular insoslayable de una conmemoración que, durante un año, se ha ejercitado, sobria y hondamente, en libros y revistas, en horas de trabajo y de meditación.

He aquí por qué pensamos que a Menéndez Pelayo hubiera sido más grato la parte reservada al día de hoy en el homenaje nacional que, presidido por el Caudillo de España, le ha sido rendido en Santander. Porque si fueron la emoción y el elogio la oratoria y el gesto y la brillantez del homenaje oficial, caracterizaciones que muestran la vigencia de la obra del Maestro, que confirman la fecundidad de la simiente lanzada por su obra y por su genio.

El Caudillo ha dedicado la mañana a los lugares Menéndezpelayinos. Lentamente, recorrió una a una, las estancias de la casa del polígrafo, el comedor, uno de cuyos armarios alojara los volúmenes con que, en plena niñez, iniciara don Marcelino la formación de su biblioteca, la salita familiar con los retratos de sus padres, de sus hermanos, de su propia niñez, el humilde dormitorio en el que todo está igual que quedó en aquella tarde primaveral de 1912, cuando el autor de la «Ciencia Española» entregaba su alma al Creador. En los ojos de Franco se leía la impresión que la austera, casi monástica estancia, le producía. La emoción que experimentaba al contemplar el lecho donde expiró el sabio, el Crucifijo que besara en sus últimos instantes, el rosario que repasaran sus dedos de moribundo.

Inmediata a la casa de Menéndez Pelayo y como ampliación de la Sección de Fondos Modernos, con que años atrás fuera completada su biblioteca, ha sido alzada una luminosa y bella «Casa de la Cultura», en la que irán alojadas bibliotecas, archivos, salas de exposiciones y laboratorios para los investigadores, el Jefe del Estado inauguró la nueva Institución, así como una exposición de pinturas de estos cien años, transcurridos desde el nacimiento del polígrafo, que constituye un impresionante exponente de la aportación al arte pictórico por los artistas de estirpe montañesa. Bastará citar los nombres de Gutiérrez Solana, de Casimiro Sáinz, de Agustín Riancho o de Iturrino, entre los fallecidos; y los de Pancho Cossio, o Quirós, entre los vivos, para ponderar la importancia del certamen que se vió detenidamente.

Pasó, en fin, el Caudillo a la biblioteca de Menéndez Pelayo y, tras contemplar sus instalaciones y admirar sus riquezas bibliográficas, entró en el aula dispuesta en el piso inferior, donde seguidamente y tras escuchar el saludo del director de la Institución, señor Sánchez Reyes, en nombre del Cuerpo de Archiveros y Bibliotecarios, procedió a la entrega de los premios nacionales convocados por la Junta Nacional del Centenario.

Las obras premiadas constituyen importantes aportaciones al mejor conocimiento de la obra del glorioso investigador santanderino, pruebas patentes de lo certero de aquella frase tan llena de verdad como densa de humildad magnífica, con la que Menéndez Pelayo hallaba consuelo a la inquietud que le causaba la enorme tarea por él vislumbrada y que la huida apresurada del tiempo le impedía cumplir. «Morir ahora cuando tanto me quedaba por hacer». Lloró, más que dijo, en su lecho de muerte. «Si no vencí Reyes moros, engendré quien los venciera». El verso del romancero halla, por cierto, cumplimiento, no solo en los trabajos de investigación premiados, sino en la nueva Institución santanderina llamada a ser complemento de su Biblioteca como eje cultural de la vida de la ciudad en que don Marcelino viniera al mundo.

Santander no olvidará jamás el gesto de Franco, viniendo a unirse a la emoción con que la capital montañesa ha vivido estas jornadas de homenaje al más ilustre de los hijos. Porque si es cierto que Menéndez Pelayo nos dió a los españoles todo: ideas, cauces, razones, para nuestro murmullo histórico, para nuestra recta conciencia nacional, tal tarea no fué obstáculo, sino más bien motivo, para que se sintiera hijo entusiasta, anasionado, de la dulce Castilla verde que le vió nacer y esto estaba sin duda en la memoria de los miles de santanderinos que se agolpaban esta soleada mañana a lo largo de las calles para, una vez más, aplaudir a Franco, que le vitoreaban apiñados en torno a la casa del polígrafo, que no han cesado, en fin, durante los dos días que ha durado su visita a la ciudad, de hacerle llegar la gratitud rendida del afecto respetuoso y entusiasta de los que, bajo su espada, han visto cumplirse, certeramente, tantas aspiraciones de las que Menéndez Pelayo fué defensor ferviente y expositor insigne.

Colaboradores de DIARIO - DIA

LAS TRES CLASES DE ECONOMIA

Por BALDOMERO ARGENTE

(De la Real Academia de Ciencias Morales y Políticas)

Así como en los EE. UU. y en otros países han dado en la provechosa manía de producir lo que llaman «científicos» y nosotros «técnicos», en vez de abogados y médicos, entre las nuevas generaciones de todo el mundo comienza a despertarse el interés por el estudio de la Economía Política. Han llegado a la convicción de que lo económico es un ambiente que nos rodea y satura como el aire que respiramos. A ello ha contribuído en España, juiciosamente, el Estado creando las Facultades de Ciencias Políticas y Económicas; aunque trastocado en la denominación el orden lógico, que es también el de su importancia, responde a su objeto.

Lo económico es lo fundamental; lo político, lo efímero. En lo económico ponemos los ojos y el pensamiento cuando decimos que el signo contemporáneo no es lo político, sino lo social. Pero ¿por qué en estas duras molleras celtibéricas nuestras aparecen tan embrolladas las ideas económicas cuando con ellas discurrimos? No me refiero a los especialistas, muchos eminentes; sino a la masa. Lo atribuyo a no establecer previamente las distinciones requeridas entre las varias economías a que pertenecen las ringleras de hechos o ideas que manejan. Confundidas aquellas, inevitablemente surge el embrollo; y mentes tan claras como las nuestras —somos uno de los pueblos más inteligentes de la Tierra— se enturbian y oscurecen.

La primera distinción es entre Economía política o pública y economía privada o particular. La diferencia es enorme. Aquélla conviene al conjunto, esta a una parte; aquélla prosigue el bien material de todos y cada uno en su justa proporción; ésta el bien de unos cuantos, aun a costa de los demás. Sus designios se oponen, como se oponen las respectivas conveniencias. Por ejemplo: a todos conviene la competencia; a parte, el monopolio; a todos la baratura, a unos cuantos la carestía de los productos del trabajo.

Aun reducidos a la Economía política propiamente dicha, considerada como ciencia —la Ciencia de la riqueza— hay que distinguir tres ramas. Esta distinción es más necesaria para los especialistas; la masa no necesita hacerla. Pero aquellos no siempre la tienen en cuenta. Estas tres ramas son: la pura, la impura y la purificada al fin; tres partes de un saber orgánico, que se relacionan entre sí como la fisiología, la patología y la terapéutica.

La Economía pura, que es la verdadera ciencia, —porque toda ciencia es pura abstracción— nos dice cómo deben ser las relaciones económicas para conseguir el fin propuesto; este fin es que todos y cada uno en su medida justa seamos ricos materialmente, con el menor esfuerzo posible; la ley del menor esfuerzo es la ley racional de la actividad económica, y, en general, de toda actividad humana, trasunto en lo humano de la ley del movimiento real, que sigue la línea de menor resistencia.

La Economía impura nos dice cómo son los fenómenos económicos en realidad; la realidad es siempre impura; sus impurezas son sus imperfecciones; no es la economía del deber ser, sino la del ser; la de los hechos económicos. Aquella es la teoría; esta la práctica. Usar argumentos sacados de la práctica contra las afirmaciones teóricas —por ejemplo, cuando se afirma el fracaso en ciertas ocasiones de la ley de la oferta y la demanda—, es proceder con ligereza o mala fe.

La Economía purificada al fin es la que, después de interpretar los hechos mediante la teoría, pues para eso sirve esta, enseña a remediar las desviaciones de aquella para aproximar en lo posible lo que es a lo que debe ser. Es purificada al fin porque el perseguido es purificar la realidad, limpiándola de impurezas, esto es de errores, injusticias y maldades; y ella misma se purifica si al fin lo consigue.

Con solo hacer esas distinciones y aplicar en cada caso el buen sentido se evitarían muchos errores.—A. I. ARCO.

La presencia de Makarios no es indispensable para negociar sobre Chipre, según los ingleses

Cinco miembros de la "Eoka" trasladados a Londres

Londres, 28.—«El Gobierno británico no considera la presencia del arzobispo Makarios, indispensable para negociar una solución al problema de Chipre», ha manifestado el secretario de Colonias, Sir Alan Lennox Body, después de un breve comentario sobre los supuestos documentos que atribuyen al arzobispo participación en las actividades de la organización clandestina Eoka.—Efe.

FUGA DE UN PATRIOTA

Nicosia, 28.—Jorge Save Olimpicos, condenado a cadena perpetua por sus actividades antibritánicas, se ha fugado de la prisión central de esta ciudad. Las autoridades han iniciado una amplia investigación en torno a la fuga y proceden a la búsqueda del fugitivo.—Efe.

EL ROBO DE LA EMBAJADA GRIEGA EN TURQUIA

Atenas, 28. — El Gobierno griego ha llamado a su embajador en Ankara, Jonis Kalergis, al objeto de iniciar consultas en torno al robo de documentos de los archivos de la embajada griega en la capital turca.

Sin embargo, en círculos gubernamentales se ha revelado que los documentos robados, «no tienen demasiada importancia".—Efe.

CINCO MIEMBROS DE LA «EOKA», A LONDRES

Rangún (Chipre), 28.—Cinco miembros de la organización Eoka que fueron detenidos y condenados por los británicos, entre ellos un hermano del obispo Kyriakides, de Kirenia, —exilado con Makarios— han sido trasladados hoy en avión a Londres.

Aunque las autoridades británicas se han negado a facilitar información sobre el motivo del traslado, fuentes informadas dicen que es probable que el traslado de estos hombres a Londres obedezca al deseo de las autoridades inglesas de interrogarles en relación con los documentos que según los británicos indican que el arzobispo Makarios es el jefe de la Eoka.—Efe.

Eisenhower y Nixon, candidatos a la Presidencia

San Francisco.—Dwight Eisenhower y Richard Nixon, con sus esposas, después de su elección como candidatos republicanos para las elecciones presidenciales en la Convención Republicana celebrada en el «Cow Palace», de San Francisco.—(Foto Cifra)

M.C.D.2022

PALENCIA AL DIA

Cara y cruz del tiempo

Entre col y col, lechuga. Entre los fríos crepusculares y el sol meridiano, se apunta el augurio de la Feria. No creemos, sin embargo, que este tiempo vaya a prolongarse hasta San Antolín, por una razón bien clara: nos falta el rabo del verano por desollar. Agosto ha querido hacer honor al refranero y ha desatado el látigo del frío en sus postrimerías, para azotarnos implacable. Anoche se añoraban las prendas de abrigo, lo mismo que si estuviéramos en pleno invierno.

Tengamos esperanza. El agua parece un poco lejana. Ni la anuncia el barómetro ni tampoco la paremiología. Ni hay vuelo de mosquitos en el horizonte, ni «se espluga» la gallina, ni se llenan las coberteras de cernada, ni se hacinan los pájaros en la pared, ni se caen las horquillas del rodete. Y si miramos a la altura, el cielo no se presenta aborregado («cielo a corderos, agua a calderos»), sino puro, terso y nítido, con un azul impecable.

La Feria, por tanto, no se mojará. Ya verán ustedes cómo se registrará una nueva «mudanza», y lo mismo los toros que los espectáculos nocturnos hallarán su clima adecuado, con un último «refuerzo» estival a la temperatura.

La animación se masca, como en los mejores años. Vendrán de las provincias limítrofes muchos «taurinos» y de nuestros pueblos abundarán las caravanas de feriantes, para liquidar sus ganados una vez terminada la cosecha y adquirir los semovientes que necesiten para las labores otoñales. Y de paso, se sumarán a la alegría festera de la capital, símbolo y cifra de la vida provincial. El programa es atrayente: los Festivales de España, motorismo, concursos deportivos, un «real» nutrido y variado y la caravana joyante y luminosa del Circo.

En tanto, los pueblos continúan también sus Fiestas. Villarramiel y Alar han puesto broche de oro a sus programas con las tradicionales jiras y bailes y ahora entra en liza Venta de Baños, que este año no tendrá toros, pero que ha sabido suplirlos con otros espectáculos, a los que acudirán —según tradición— los vecinos de toda la comarca, entre los que Santa Rosa viene a ser «pórtico» de la Feria grande de San Antolín.

Esto no es propaganda. Es sencilla y llanamente, dentro del repaso a la actualidad cuotidiana, reflejo del ambiente prologal de un San Antolín, que no necesita ditirambos, puesto que por sí sólo se alaba.

CARTELERA

TEATRO PRINCIPAL
Pantalla panorámica
Hoy, el grandioso espectáculo internacional de color, Holliday Stars, presentado por Cuban Pett y su gran Orquesta cubana de 22 profesores, con un extraordinario conjunto de estrellas internacionales y la colaboración especial de The Kari-Kari Dancers, Tini y Alan Alton, el espectáculo musical más grandioso de todos los tiempos.

GRAN TEATRO ORTEGA
Pantalla Panorámica
«Fuego verde», en Cinemascope.

CINE PROYECCIONES
«Dos amores y una mujer».

CINE CASTILLA
«Mi mula Francis».

CINE OTERO
Pantalla Panorámica
Continúa desde las cinco: «La doctora se divierte», «La fiesta sigue», y «Sentencia anónima».

CALIFICACION MORAL:
«Dos amores y una mujer» (3). «Fuego verde» (2). «Mi mula Francis» (2). «El prisionero de Zenda» (2). «La doctora se divierte» (3). «La fiesta sigue» (2). «Sentencia anónima» (3).

Los números que figuran entre paréntesis al final de cada obra, expresan la calificación moral dada por la «Oficina de Espectáculos» dependiente de la Comisión Episcopal de Ortodoxia y Moralidad: 1: Todos, incluso niños.—2: Jóvenes.—3: Mayores.—3-R: Mayores con reparo.—4: Gravemente peligrosa.—5: Sin calificar.

CASA DE SOCORRO

LESIONADOS. — El personal de servicio en la Casa de Socorro ha prestado asistencia médica a los siguientes:

Dativo Porro, de 20 años, que sufría herida contusa en la región biparietal y contusión en el pie izquierdo, causadas en accidente de trabajo.

María Donis, de 8 años, herida contusa en el dedo medio de la mano izquierda, por accidente.

Eloy Estébanez, de 28 años, ataque epiléptico, renovación de cura y gran hematoma en la cara, lado derecho.

José Luis Bregel, de 8 años, herida contusa en la región malcolar derecha, producida casualmente.

Román Matía, de 58 años, herida incisa en el dedo pulgar izquierdo, por accidente.

Jesús Gaite, de 15 años, herida contusa en la ceja izquierda, por caída casual.

El repórter en la calle

Hace 10 años que se fundó la H.O.A.C.

Intensa labor para llevar el mensaje de Cristo al mundo del trabajo

Con gran brillantez se ha celebrado en nuestra capital la V Semana de la H. O. A. C. (Hermandad Obrera de Acción Católica). Obreros palentinos encuadrados en esta católica institución, han concurrido a las diferentes sesiones, donde se han tratado interesantes ponencias y adoptado fructíferas conclusiones.

El joven y entusiasta presidente de la H. O. A. C. Palentina, verdadero artífice de la misma, es don José María Abad, a quien, con ocasión de la clausura de dicha semana, le hemos hecho unas preguntas relacionadas con la organización que tan competentemente preside.

—¿Qué es la H. O. A. C.?

—Desde el punto de vista doctrinal, no es ni un sindicato, ni un partido político, ni una cofradía, ni tampoco ninguna obra benéfica, aunque algunos de sus miembros pertenezcan o hayan pertenecido a alguna de aquellas organizaciones. La H. O. A. C. es obra apostólica, vanguardia de la Iglesia en el campo del trabajo, que quiere llevar a los obreros el mensaje de Cristo. Desde el punto de vista organizativo, es la especialización obrera de la rama general de HH. de A. Católica.

—¿Aspiraciones?

—Teniendo en cuenta de que el hombre, y, por lo tanto, el obrero, es un compuesto de alma y cuerpo, nuestros fines fundamentales son: Conquista espiritual del mundo del trabajo para Cristo, y conquista social de un sano bienestar para todos, de acuerdo con las normas emanadas a este respecto por la Jerarquía de la Iglesia. Aspiramos a robustecer la dignidad de la persona, a una sociedad fraterna, a un puesto en la lucha por la justicia social y el amor de hermanos, reuniendo a todos los obreros bajo la bandera del Obrero Mayor: Jesucristo.

—¿Quiénes pueden estar encuadrados en sus filas?

—Todos los obreros de buena voluntad; y en la H. O. A. C., consideramos obrero a todo aquel que a sí mismo se estima como tal (en algunas Diócesis hay militantes que son ingenieros, técnicos, empleados en diversas actividades, etc.). Las mujeres obreras están encuadradas en la J. O. F. A. C.

—¿El ingreso es inmediato, de ser solicitado?

—No. Los solicitantes han de pasar por un período de prueba, y, de resultar satisfactorio, entran en la categoría de adheridos, y, después, de militantes de la J. O. A. C.; al contraer matrimonio o cumplir 30 años, pasan automáticamente a la H. O. A. C. Tampoco importa su conducta política anterior; sólo nos interesa que el socio observe una intachable conducta, tanto pública, como privada, a la vez que ser fiel cumplidor de sus deberes religiosos, familiares y sociales.

—¿Qué medios de atracción tiene la H. O. A. C.?

—Sólo dos: Cristo y el bien común. En nuestra organización no hay enchufes, ni sopa boba, ni bonos, ni siquiera calderilla. En este aspecto seguimos el mandato del Redentor: Buscad el reino de Dios y su justicia, y todo lo demás se os dará por añadidura.

—¿Se puede hablar de enemigos de la H. O. A. C.?

—Claro que sí; y poderosos. En primer término, los mismos que tiene el hombre: Mundo, demonio y carne; y en segundo, los «sociales»; es decir, los egoístas y los embaucadores.

—¿Alberga la H. O. A. C. a muchos obreros

—Desgraciadamente, no. Quizá por muchos prejuicios que existen todavía entre los trabajadores, incluso entre los que se tienen por muy católicos y pertenecen a organizaciones piadosas y de caridad, no se han encuadrado aún en la H. O. A. C. Pero tenemos paciencia y fe. Ellos vendrán. De todas formas, nuestra fuerza no está en que seamos muchos o pocos, sino en que seamos fieles al plan de Dios, manifestado a través de la Jerarquía y de los dirigentes. Los que perseveren en este plan divino, serán invencibles.

—¿Qué medios tienen ustedes para formarse y extender su obra?

—Como miembros vivos que somos de la A. C., seguimos su triple lema: Piedad, estudios y acción. La piedad la llevamos a cabo a través del retiro, comunión y hora santa mensual, que organizan los Centros, bajo la dirección del Consiliario, recomendándose tengan todos los socios dirección espiritual y asistan, en lo posible, a Ejercicios espirituales cerrados. En este aspecto nuestro lema es: Vida honrada santificada por la gracia durante las 24 horas del día.

—¿Respecto al estudio?

—Realizamos un sistema formativo que llamamos Plan Cíclico, que dura tres años, que es una especie de bachillerato apostólico-social, con un año de preparación e iniciación. Este plan se desarrolla a base de estudios semanales, con métodos de encuesta y revisiones de vida obrera, tratándose todos los aspectos religiosos, social, económico, laboral, etc., lecturas y comentarios evangélicos, textos pontificios y doctrina social de la Iglesia.

—¿En cuanto a la acción?

—Los militantes manifiestan sus «acciones de gracia», que son los compromisos que cada uno hace para llevarlos a cabo y que son escrupulosamente revisados y juzgados por todos en el Círculo siguiente. De esta forma se mantiene siempre latente la actuación. También se actúa en diversos servicios establecidos de enfermos, recreativos del centro, etc. Al terminar el tercer año del Plan Cíclico antedicho, el militante sale bien formado para intervenir en cualquier actividad de la vida, tanto privada como pública, a través de las organizaciones o instituciones donde actúe. Una parte escogida de estos equipos, serán dedicados a la dirección interna de la Obra, sin perjuicio de sus deberes generales. Como puede verse, un plan eficazmente concebido, que tiene la asistencia y aprobación de la Jerarquía eclesiástica.

—¿Labor de expansión?

—También se realiza, a través de las actuaciones personales de los militantes sobre sus familiares, amistades y compañeros de trabajo; y de las actuaciones colectivas de la Obra, con sus reuniones generales y revisiones comarcales trimestrales.

—¿Alguna concentración nacional en perspectiva?

—Sí; del 9 al 16 del próximo septiembre, se celebrará en Córdoba nuestra XI Semana Nacional. Precisamente estos días dedicamos a conocer y estudiar los informes que sobre la revisiones nacionales; derecho limitado de propiedad; la empresa del mañana; unidad obrera; orden nuevo; promoción obrera y promoción obrera cristiana, presentará la Comisión Diocesana en dicha Semana Nacional.

—Última pregunta, ¿cuándo se fundó la H. O. A. C.?

—Hace diez años.

—Por sus obras, ¡ya es mayor de edad!—F. B. C.

¡YA SE ACERCA! ¡YA VIENE!

¡EL ACONTECIMIENTO MUNDIAL DEL CIRCO!

CIRQUE BELGA

CON LAS MAS EXTRAORDINARIAS ATRACCIONES DEL

"RINGLIN BROSS DE EE. UU."

INSTALADO EN LA FERIA

EL MAS FABULOSO ESPECTACULO DE CIRCO COMO JAMAS PUDO EXHIBIRSE EN LOS

¡GRANDES CIRCOS DE EUROPA!

¡TIGRES DE BENGALA DOMINADOS POR EL HOMBRE!

¡ARRIESGADOS TRAPECISTAS! ¡FORMIDABLES MALABARISTAS! ¡ASOMBROSOS SALTADORES! ¡DINAMICOS EQUILIBRISTAS! UN SIN FIN DE EMOCIONANTES ATRACCIONES.

Una tribu auténtica de negros del Kongo y fieras salvajes de todas clases y razas

¡El mayor alarde registrado hasta hoy!

EL JUEVES, SOLEMNE INAUGURACION

El próximo viernes, día 31, será inaugurada la Tómbola de los Pobres

Como siempre, el público palentino responderá con generosidad a este llamamiento

Modalidades introducidas en su funcionamiento

No es fácil realizar variaciones en el mecanismo de esta clase de Tómbolas por los peligros de caer en lo grotesco y ridículo y en desacuerdo con las normas honradas y severas de nuestro apostolado.

En el contacto diario que en años anteriores tuve con los colaboradores de compra de boletos, recibí diversidad de sugerencias y críticas, en su mayor parte bien intencionadas, y entre otras puedo citar:

a) Que salen pocos premios.

b) Que no se invierta el dinero en premios grandes y en cambio se aumenten los pequeños.

c) Que no deben existir premios por sorteo, evitando tener que guardar los boletos hasta el día que aquél se realiza.

d) Que todos los boletos tengan premio aunque se trate de una «chuchería».

e) Y que no salen todos los premios que se exponen.

En cuanto al primer apartado, he de hacer constar que se adquieren todos los años más de 25.000 regalos por valor, que casi siempre pasa de las 215.000 pesetas. Que la siembra o envuelta, se lleva a cabo con el mayor escrúpulo y control, y que a pesar de ello, pudiera ocurrir que la mezcla no fuera lo suficientemente homogénea, pero tiene la ventaja, de que ni yo, ni nadie, sabe cuándo, ni en qué cesta puede salir un determinado regalo, evitando también posibles debilidades e inmoralidades, aunque sean de buena fe, precintándose las bolsas una vez hecha la siembra y mezcla, que se abren en el momento de la venta.

Respecto de la segunda sugerencia, se ha tenido en cuenta, en parte, en la Tómbola de este año, habiendo disminuido la cuantía de valor de premios grandes, invirtiendo estas diferencias en acrecer los premios de valor medio y bajos.

Los premios o regalos por sorteo los considero necesarios para sustituir a los boletos en blanco; que necesariamente habrían de salir mientras el precio de cada boleto sea una peseta. No hay que olvidar, que el adquirir boletos, constituye un juego y al salir un número para dicho sorteo, mantiene la esperanza y emoción hasta el momento del mismo.

En cuanto a conservar los números de sorteos y premios, ¿no conservamos las papeletas de una rifa y los décimos o participaciones de lotería?

La sugerencia del apartado d), es inadmisible mientras el valor de los regalos sean superiores al precio del boleto. Elevar dicho precio, haría perder el carácter popular que deben tener estas Tómbolas y el hacer experiencias lo considero muy arriesgado.

Por último, contesto a la duda del apartado e), empeñando si es preciso mi palabra de honor, todos los regalos o premios que se adquieren y se exponen en los «stands» de la Tómbola se hallan consignados en los boletos que se venden o se adjudican a los números que resultan en los sorteos, llevado a cabo con toda solemnidad y formalidad. Vendiendo todo el número de los boletos que se determinó al organizar la Tómbola, no quedará ni un solo regalo en los «stands», a excepción de aquellos que sus beneficiarios los cedieran en favor de esta Institución.

El año actual se ha introducido la modalidad de conseguir premios por «Concurso de Letras» y en cuantía mucho mayor que en otros años que se inició esta forma de conseguir un premio, habiéndose adoptado las máximas garantías.

Así, que todo comprador de boletos que forme alguna palabra de las señaladas en el cartel de instrucciones que se hallará en cada «stand», se le entregará el premio que en el mismo cartel se indica y siempre que la letra inicial sea mayúscula. Esta modalidad produce en el juego más animación y rompe la monotonía. El que consiga componer cualquier palabra de las señaladas en el cartel, tendrá siempre el regalo que corresponda y que puede ser desde una bicicleta, muñecas «Lolita», hasta un frasco de colonia, etc., existiendo 803 premios que pueden salir por este sistema.

Cualquier reclamación justa que hubiera, tanto en este último procedimiento, como en los anteriores de obtener premios, se resolverá siempre favorablemente al reclamante.

A nadie se le ocultará que al intervenir en el desarrollo de la Tómbola muchas personas, de cuya recta intención no se puede dudar, involuntariamente se cometen errores, pero aún en este caso, el beneficiario de un premio, de ningún modo será defraudado.

Con estas aclaraciones y las que posteriormente sean interesadas y que procuraré complacer, sólo me resta rogar que acojan todos los palentinos con cariño y generosidad, la Tómbola de Caridad, cuyos «stands» se hallan instalados en la calle Martínez Azcoitia y en el «Real de la Feria».

INAUGURACION

La inauguración de la Tómbola tendrá lugar el próximo viernes, día 31, a las ocho y media de la tarde, con asistencia de las Autoridades, en el «stand» de la calle Martínez de Azcoitia.

La bendición será realizada por nuestro Excmo. y Rvdmo. Prelado.

¡Palentinos! Por Dios, por nuestros pobres, por amor de Dios, acudid a la inauguración y a la compra de boletos en vuestra Tómbola de Caridad.—*El Director de Cáritas Diocesana.*

Tómbola de los Pobres

Séptima lista de donativos

	Pesetas
Don Moisés y don Vidal Gómez	1.000
Don Luciano Martín, Pbro.	75
Don Angel Martínez Calabote	25
Colegio Oficial de Agentes Comerciales	100
Don Jesús Aguado Losada	150
Niñas Toñi, Mauri y M.ª Josefa Herrero	25
Don Agricio Herrero	100
Sanatorio de San Luis	200
María de los Angeles Martín	40
Don Carlos Martínez de Azcoitia	200
La Treinta, S. A.	500
Padres Agustinos	100
Excmo. Sr. D. Salvador Sandoval	100
Rvdo. Sr. Cura-Párroco de Santa Marina	100
Un Sacerdote muy amante de los pobres, G.	75
Don José Martín García	100
Don Alejandro Aguado, Pbro.	50
Don Antonio Font de Bedoya	100
Sres. Fernández, Sanz y C.ª (Ridruejo)	500
M. I. Sr. D. Jesús Martín Payo	100
Don Jesús Alario	50
Don Julián Mateo	150

OTROS DONATIVOS

Hotel Jorge Manrique, cuatro botellas de licores.
Casino de Palencia, un centro de mesa.
Sra. de Ruiz Aláez, un crucifijo.
Don Nicolás de Lomas, dos cajas de medias.

NOTA.—Las entregas de los donativos en metálico, se pueden hacer en cualquiera de los Bancos de la plaza, así como en la Caja de Ahorros Municipal a favor de la cuenta de «CARITAS DIOCESANA, TOMBOLA DE CARIDAD», o en el domicilio de la misma, Plaza de las Carmelitas

AYUNTAMIENTO

SESION ORDINARIA.—La Comisión Permanente del Ayuntamiento, celebrará el miércoles, a las ocho de la noche, sesión ordinaria, para tratar de los siguientes asuntos: Relaciones de jornales y facturas presentadas por Intervención; solicitudes de licencias para ejecutar obras; licencias de aperturas de establecimientos; expedientes de plus valía; asuntos de cementerio; adiciones al Padrón de Beneficencia y asuntos varios de Secretaría e Intervención.

Cuatro Cantones

Las campanas llamando a la Novena

En estos días que preceden a la Feria, los bronces catedralicios llaman a la novena del Santo Patrono de la ciudad, San Antolín.

Las campanas que llaman a la novena en los atardeceres suenan con una rima de poema romántico. Tiene estos bronces que tañen pausados y monorrítmicos en los crepúsculos de las apacibles ciudades un eco muy literario. Sobre estas voces de metal que rompen el silencio de los crepúsculos provincianos han escrito muy bellas cosas poetas y novelistas. Pero la novena de San Antolín, cuando el verano se hace maduro como un fruto sazonado y ya los crepúsculos se desgranan a borbotones entre reverberos cárdenos y de oro viejo, tiene un marco ambiental distinto de otras novenas que se celebran en el otoño, en el invierno o en la primavera.

Esta es una novena que precede a la Feria, y tiene lugar en la Catedral, el templo de las grandes solemnidades litúrgicas. Las preces y la oratoria sagrada resuenan bajo el majestuoso ambito catedralicio con amplificación de máxima solemnidad diocesana.

Los cultos se celebran en el altar del Trascoro, ese maravilloso telón de fondo, en el que la piedra marfileña ha sido cincelada con primores de orfebrería.

Los fieles se sitúan, precisamente, sobre la cueva eremítica y legendaria de la aventura cinegética y milagrosa del Rey Don Sancho, restaurador de la ciudad. Este santo lugar, cubierto hoy con la mole de piedra del Templo, fué, hace muchos siglos, campo abierto. Y las ruinas de la primitiva Catedral sobre la margen izquierda del río se hallarían entonces ocultas entre la maleza.

La ciudad reconstruida tuvo aquí su epicentro vital. En ondas concéntricas fué creciendo el caserío urbano. No lejos de aquí vivieron los entalladores, los bordadores, los rejeros, los pintores, los orfebres, los artífices todos, que alzaron esta maravilla de piedra. No lejos de aquí, los Estudios Generales, que fueron Universidad, las casas donde vivieron aquellos canónigos, de avizorante acuidad intelectual que se cartearon con Erasmo, como el ágil y despierto periodista de su época, que fué don Alonso Fernández de Madrid.

Todo esto puede evocarse cuando las campanas de la Catedral llaman a la Novena de San Antolín.

Al margen del programa de festejos es éste el prólogo religioso de la Feria. Los siglos pasan y estos bronces que suenan al atardecer, cuando el verano comienza a ablandarse en sus dorados jugos, tiene un eco antiguo, casi inmemorial. Diríase que en ellos late y se hace sonoro el corazón mismo de la vieja ciudad.

El Pósito de don Juan de Castilla

En los recovecos administrativos del Municipio se descubren, a veces, reliquias que huelen a la mejor tradición concejil. Tal, por ejemplo, esa liquidación del Pósito de labradores que creara el munífico hidalgo don Juan de Castilla para que las gentes de la buena masa que labran los campos del término municipal, a la vera del Carrión, entre el páramo de Autilla y el monte de Villalobón, y desde Grijota hasta Villamuriel de Cerrato, pudiesen salir de apuros económicos cuando en ellos se viesen metidos.

La institución del Pósito es modelo y del mejor abolengo asistencial. Los labradores pueden obtener préstamos y ayudas, liberándose con ello de los tentáculos de la usura. El Pósito en los últimos años ha quedado un poco arrinconado, obscurecido por las facilidades crediticias que los labradores encuentran en otras instituciones modernas más perfeccionadas.

Por ello, el Pósito está un poco olvidado. No obstante, el Municipio hace saber que existen 58.548 pesetas a disposición de los labradores que, de acuerdo con las reglas tradicionales, de esta institución deseen beneficiarse de dicha cantidad.

Don Juan de Castilla, filantrópico hidalgo, se sentiría complacido si alzase la cabeza, al comprobar que, al cabo de los años, aún no se ha extinguido su obra de ayuda y amparo a los humildes labrantines de Palencia.

Fiestas antolinianas fuera de casa

También los palentinos que viven fuera de su «Patria chica», se disponen a celebrar la festividad del Santo Patrono de la ciudad.

La «Casa de Palencia», de Bilbao —uno de nuestros «Consulados» de más solera y centro regional modelo de sólido arraigo en la industriosa Vizcaya— ya ha hecho público su programa de festejos para San Antolín.

Los palentinos de Bilbao son tenaces y no desfallecen en su fervor palentinista.

De los que viven en Madrid no hay que hablar. La «Casa» que preside el ilustre prócer oriundo de la Valdavia —madrileño injerto en palentino como él mismo se califica—, no deja pasar una sola fecha de tradición palentinista sin la correspondiente conmemoración: «Caracolada», por Santo Toribio; verbena, por San Juan. Y ahora, por San Antolín, según nos anticipó el querido amigo Villegas, promotor infatigable y puntual, se celebrará la acostumbrada conmemoración antoliniana para que la Colonia palentinista pueda sumarse desde Madrid a la cordial convocatoria de septiembre.

Nace ahora a la vida, con los más prometedores auspicios y el mayor entusiasmo una nueva «Casa de Palencia»: la de Burgos, que va a inaugurar sus locales. Los primeros pasos se han dado no sin esfuerzo, pero todas las dificultades han podido vencerse.

Esperamos que la «Casa de Palencia» de Burgos, al igual que la de Bilbao y Madrid, lograrán próspera vida social y arraigo. Nuestro apoyo y aliento está descontado. Cabe esperar que, en las Corporaciones oficiales palentinas, encontrarán la misma buena disposición.

Las grandes carreras de moto de San Antolín

Importancia nacional de un circuito que tiene 60.000 pesetas de presupuesto

Conforme prometimos a los lectores, en nuestra crónica anterior, vamos a facilitar nueva información respecto a estas carreras que, como ya anticipábamos, prometen ser, dentro del marco motorista, un acontecimiento nacional.

La Directiva del Moto Club Palentino sigue incansable en sus trabajos de organización y por los datos y detalles que vamos recogiendo, vemos que organizar unas carreras de esta categoría, es una misión muy laboriosa y ardua, pues son infinidad de detalles los que hay que abarcar, si se quiere asegurar el éxito y una perfecta organización.

Como datos curiosos para el lector consignamos los siguientes: El presupuesto económico para las tres categorías establecidas (125 cc. aficionados; 350 cc. y 500 cc. profesionales), se eleva a la bonita cifra de 60.000 pesetas.

Para cubrir riesgos, por daños a terceras personas en caso de accidente, Moto Club Palentino tiene concertada una póliza de seguro, con la Real Federación Motociclista Española, por una cuantía de 500.000 pesetas por daños y 300.000 pesetas en concepto de garantía.

En cuanto a inscripciones de corredores se sabe que para la de aficionados hay un gran interés por los afiliados a los Clubs Motoristas de la región y serán bastantes las inscripciones de los más afamados en su categoría.

En las pruebas de profesionales, hasta el momento están concertadas en firme las siguiente inscripciones:

Categoría de 350 cc.—Flores (Barcelona), Guarnieri (Italia), Alvarez (Madrid), E. Muñoz (Tánger), M. Muñoz (Tánger), Sanchís (Valencia).

Categoría 500 cc.—P. Dato (Valencia), Checa (Madrid), Pérez (Madrid), M. Blas (Valencia), Flores (Barcelona), Guarnieria (Italia), Alvarez (Madrid), E. Muñoz (Tánger), M. Muñoz (Tánger), Sanchís (Valencia), Poncela (Santander).

Están en gestiones algunas inscripciones más y, teniendo ya en cuenta la categoría de los corredores antes mencionados, no dudamos que la lucha por los primeros puestos ha de ser reñidísima y que, como ya decíamos anteriormente, la emoción y la velocidad se darán cita en este IV Circuito Palencia, que Moto Club Palentino organiza para dar prestigio y realce a nuestras Fiestas, sin regatear sacrificios y esfuerzos económicos, por, lo que bien se hace acreedor al aplauso de todos los palentinos.

En los próximos días facilitaremos la lista de corredores, con el número de dorsal de cada uno y la marca de la máquina con que participarán, con el fin de que nuestros lectores puedan seguir con más detalle las incidencias de las carreras.

ULTIMAS NOVEDADES EN PAÑERIA

SASTRERIA

L. MARTIN GONZALEZ

Mayor, 8 — Teléf., 2813 — PALENCIA

Santiago, 17 — Teléf., 1135 — VALLADOLID

DIARIO DE AVISOS

FARMACIAS DE GUARDIA.—Durante la semana están de guardia las farmacias de don Agricio Herrero (Mayor, número 42), y don Mariano Atienza (Mayor, 45).

CUPON PRO CIEGOS

Lista de los números premiados del «Cupón Pro Ciegos», correspondiente al sorteo celebrado el día 27 de agosto de 1956.

Premiado con 125 pesetas, número 236. Premiados con 12'50, los terminados en 36.

REGISTRO CIVIL

MATRIMONIO. — Víctor Calvo García, de Madrid, con Amparo Medina Marcos, de Nogal de las Huertas.

NACIMIENTOS. — María Angeles Inyesto Merino, de Justino y Angeles, Carretera de Valladolid; Gregorio Rodríguez Agúndez, de Emilio y Matilde, Valentín Calderón, 27; Juan Antonio González Carazo, de Manuel y María Luisa, Manuel Rivera, 17; María Victoria Durántez Acero, de José y María Cruz, Clínica San Bernabé; María Angeles Durántez Acero, de José y María Cruz, Clínica San Bernabé.

DEFUNCIONES. — Eleuterio García Martínez, de 48 años, soltero, Sanatorio San Luis; Cristeta de Rozas García, de 50 años, soltera, Sanatorio San Luis.

SUCESOS LOCALES

CARTERISTA DETENIDO. — En la Comisaría de Policía, de la capital, ha comparecido Pilar Ayuso Mazuelas, de 26 años, casada y vecina de Magaz, denunciando que cuando se encontraba en la calle de Teniente Velasco, en espera del coche de línea que la condujera a su pueblo, uno de los viajeros la sustrajo del bolsillo izquierdo de su bata, un billetero de cuero que contenía 47'35 pesetas. Siguió al individuo y al llegar al edificio de la Delegación de Sindicatos le reclamó la cartera, contestando el ratero que no la tenía, pero como la denunciante insistiera, el carterista la dejó caer al suelo envuelta en un pañuelo.

En aquellos momentos y por aquel lugar pasó por allí Guillermo Terán Nieto, domiciliado en Casas de la Renfe, 9, de nuestra capital, quien ayudó a la mujer a retener al carterista en el Bar Moreno, hasta que llegó la Policía.

El detenido se llama Fidel Pena Castro, de 30 años, soltero, carterista y vecino de Orense. Es delincuente habitual en esta clase de asuntos, y se había trasladado a Palencia para seguir practicando su «oficio». Confirmó los extremos de la denuncia que motivó su detención.

M.C.D.2022

LA X VUELTA CICLISTA DE PALENCIA

Angel Manchón ganó la etapa Potes-Oviedo

El de Villamuriel mantuvo una escapada de 142 ktros. con Pedro Giménez, de Avila

Enrique Cabeza, de Torrelavega, nuevo líder de la Vuelta

PALENCIA, PRIMERO POR EQUIPOS EN LA ETAPA

«Las Estazadas», puerto puntuable, fué coronado por los fugados y a continuación pasó Polo

Impresión de la quinta etapa Potes-Oviedo corrida ayer

Oviedo, 28.—(Crónica de nuestro enviado especial. Por teléfono).

Fué color palentino el que tuvo la etapa Potes-Oviedo. Cuando todos preveíamos que iba a ser la gran apoteosis asturiana.

Casi de salida, y había 152 kilómetros en la etapa, se marcharon ANGEL MANCHON y el abulense Pedro Giménez. No se dió importancia a su fuga. Estoy seguro que ni se la dieron ellos mismos. Este desprecio fué la razón del éxito que logró MANCHON, que ganó la etapa. A su rueda entró el otro fugado y el pelotón llegaría a seis minutos. Atrás se rodaba muy despacio. Una preocupación, un miedo casi no disimulado que se tienen los equipos de Oviedo y Torrelavega, entre sí, les hacía reservarse en este primer tramo antes del alto de «Las Estazadas».

A los 25 kilómetros de carrera eran ya seis minutos de ventaja los que obtenían los dos fugados, porque los otros además, se dedicaron a admirar el paisaje, que era una cosa que también merecía la pena.

Se llegó al pie del puerto con un cuarto de hora de ventaja de los dos sobre el resto. Al bajar surgió otra escapada. La de Castañón, de Oviedo, y Enrique Cabeza, de Torrelavega. Siempre, Oviedo y Torrelavega. Era el marcaje de hombre a hombre. Estos viniendo fuerte acortaban distancias, hasta que el asturiano rompió el cuadro y se retrasó. El santanderino siguió solo y a punto estuvo de alcanzar a los fugados, a los que tuvo a la vista en los últimos 20 kilómetros. Fué esta caza fructuosa la emoción que existió por la cabeza.

Atrás, la batalla en estos kilómetros finales resultó extraordinaria. Tirones continuos. Salía POLO. Salía uno de Torrelavega. Salía un ovetense. Y así constantemente, pero nadie pudo escapar. Los metros iniciales eran reducidos rápidamente. Al final, el pelotón en el que venía un jersey amarillo pálido entraba junto en la meta, donde Pérez Preñas se enteró que su compañero —y suponemos que amigo— Cabeza le había arrebatado el maillot amarillo de líder.

La etapa fué realmente interesante en su segunda mitad. A partir de «Las Estazadas», puerto puntuable de segunda categoría, donde tras de pasar los dos fugados, POLO enseñó el sillín al pelotón. Es mucho POLO subiendo.

Pajares, de mañana, nos quita el sueño. Potes-Oviedo, ante la etapa reina, nos trajo, pues, nuevo líder.

Un triunfo individual y por equipos de PALENCIA y la reafirmación de que POLO, metido en el bocadillo Torrelavega-Oviedo, es la gran amenaza.

Mañana se lo contaremos a ustedes desde León.—YAYE.

GRAN PREMIO DE LA MONTAÑA

En el Alto de las Estazadas:

Pedro Jiménez, de Avila, 6 puntos.
Angel Manchón, PALENCIA, 5.
Joaquín Polo, PALENCIA, 4.
Arturo del Río, Salamanca, 3.
Faustino Castañón, Oviedo A, 2.
Esteban Martín, Avila, 1.

La clasificación general del Premio de la Montaña, después de esta etapa es la siguiente:

1.—Pedro Jiménez, de Avila, 6 puntos.
2.—Angel Manchón, PALENCIA, 5.
3.—Joaquín Polo, PALENCIA, 4.
4.—José Luis Rato, Oviedo A., 3.
5.—Arturo del Río, Salamanca, 3.
6.—Justo Pérez Oreña, Torrelavega A, 2.
7.—Faustino Castañón, Oviedo A, 2.
8.—José Bustamante, Torrelav. A, 1.
9.—Esteban M. Jiménez, Avila, 1.

LA ETAPA DE HOY

Es la «etapa reina» de la Vuelta, por las dificultades que presenta el trazado de la carretera en su orografía. Se escalarán la cuesta de «El Cementerio» (tercera categoría); El Padrún (de segunda categoría) y el puerto de Pajares (puntuable de primera categoría). Son 116 kilómetros.

La salida de Oviedo, se dará a las 9'30, para llegar a León a las 13'25, después del siguiente itinerario: cuesta de «El Cementerio» (puntuable de tercera), bajada hasta Olloniego, subida al Padrún (puntuable de segunda), Mieres (19 kilómetros), Santullano, Ujo, Pola de Lena, Vega del Rey, Puente de los Fierros, Pajares (puntuable de primera, a 53 kilómetros de la salida), Busdongo, Villamanín, Villasimplix, Santa Lucía (77 kilómetros), Pola de Gordón, La Robla (90 kilómetros) y León (116 kilómetros).

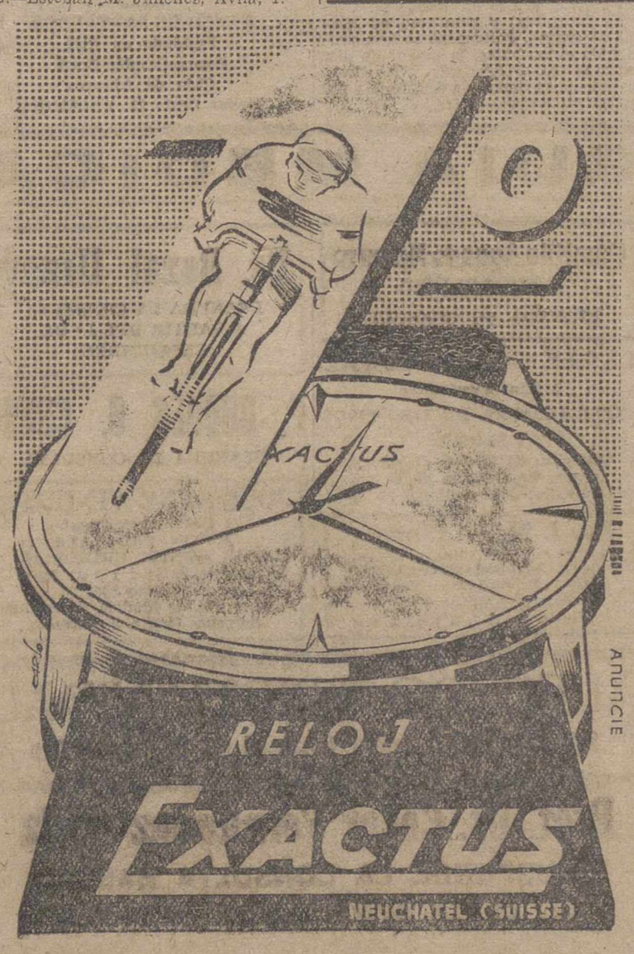

La película sobre el itinerario Potes-Oviedo, fué así

Oviedo, 28. — Se dió la salida en Potes a las nueve y diez de la mañana con un gran día de sol. Tomaron la salida, 50 corredores, pues se repescó a dos de los que entraron ayer retrasados en el control y, por otro lado, no se alineó en la meta Manuel Muñoz, de Miranda de Ebro.

Enseguida ataca Rogelio Hernández, el madrileño solitario. Pero su ataque no tiene éxito. En contínuas bajadas se marcha al principio a buen tren. Hasta que surge la cal-

ma en el pelotón. Se sigue bajando, y parece mentira, porque se rueda al relenti.

Entonces, no van más de diez kilómetros de carrera, salen MANCHON y Pedro Giménez. Y el pelotón, no se inmuta. Pasando La Hermida anotamos la incidencia curiosa de que tres cabras corren tras los ciclistas como locas.

Delgado se para con avería. Y mucho público ve pasar a los ciclistas por Panes. Poco después, se une Delgado de nuevo. Y sigue la calma del grupo, mientras los de cabeza van aumentando su ventaja.

Llegamos así a la escalada de «Las Estazadas», puerto puntuable de se-

gunda categoría. Es el primero en escalarlo Pedro Giménez, de Avila, y a su rueda, ANGEL MANCHON.

Doce minutos después aparece el pelotón, en el que JOAQUIN POLO se impone a todos. Tras él pasan Arturo del Río, Faustino Castañón y Esteban Martín. Son los seis que puntuaron.

En Arriondas, había establecido un control volante de aprovisionamiento. Y los corredores recibieron su bolsa sin apearse. En este punto, la ventaja de los dos fugados sobre el pelotón, es de diez minutos. Pero

por medio, a siete minutos, diez segundos, pasan Castañón y Cabezas; Castañón, de Oviedo y Cabeza, de Torelavega, que en la bajada de «Las Estazadas», habían escapado.

En el pelotón llevamos a tres palentinos más: POLO, SOUSA y CESAR. Con ellos, también, va el líder.

Por Infiesto, siguen los dos fugados en cabeza, que reciben los aplausos del público. Es entonces cuando nos llega la noticia adelante de que Castañón ha roto la horquilla y no tiene más remedio que esperar en la carretera, hasta que es auxiliado por un corredor asturiano, no participante, que le presta su máquina. Ha perdido tanto tiempo, que es absorbido por el pelotón.

Sigue, pues, tras las dos liebres que van delante, el santanderino Cabeza, sólo.

En Pola de Siero hay una prima establecida para el primero en cruzar por allí. Y Pedro Giménez se la gana a Manchón por media rueda, en un sprint francamente bonito que admiró el numeroso público estacionado a ambos lados de la calzada.

A un minuto y 25 segundos, pasa por Pola, Cabeza, de Torrelavega, que marcha animoso en busca de los fugitivos. En estos últimos kilómetros les tiene a la vista y cuando todos creíamos que el santanderino podría darles caza, vemos nuevos brios en Manchón, que tira maravillosamente del abulense y ambos llegan juntos a la meta de Oviedo, en la calle de Santa Susana, donde Manchón al sprint por más de un largo de bicicleta, se impone a su compañero de escapada.

A 50 segundos entró Cabeza y a 6 minutos y pico el pelotón, en el que venía el líder, que ha perdido por lo tanto su «maillot» y los tres palentinos más. Hemos de advertir que Manchón en su fuga tuvo un pin-

chazo, pero reparó rápido y como su compañero de escapada le esperó ambos pudieron llegar así a la meta, sin más incidentes.

En la meta estaban el jefe del Distrito Universitario del F. de Juventudes de Oviedo, el jefe provincial del SEU y otras autoridades de la Organización Juvenil.

Se hizo entrega de una Copa a Angel Manchón, ganador de la etapa, y otros tres ramos de flores a Manchón, a Cabeza por ser el nuevo líder y a Llaneza, que fué el primer asturiano clasificado.—Y.

FLORES Y CICLISMO

Gran cantidad de público de Cervera y los pueblos limítrofes, esperaba, con anticipación de una hora, la llegada de los corredores de la Décima Vuelta Ciclista a Palencia, con parada y aprovisionamiento en Cervera, en la etapa Burgos-Potes. Llegó el primero al control, establecido frente al Bar Deportivo, José Luis Rato, del equipo asturiano, a quien le fué ofrecido un ramo de flores por la más pequeña de las niñas residentes en el Albergue de Sección Femenina, Ana Isabel Moreno Zofra (Foto Piedad Isla)

MATERIAL DE OFICINA, EN I. G. DIARO-DIA

Clasificación de la etapa

1.—**Angel Manchón, de Palencia, 4 horas, 48 minutos, 37 segundos, con una media horaria de 31'600.**
2.—Pedro Jiménez, Avila, 4-48-38.
3.—Enrique Cabeza Polanco, Torrelavega A., 4-49-28.
4.—Manuel Llaneza, Oviedo, A., 4-54-48.
5.—Francisco Rodríguez, Valladolid, 4-54-50.
6.—Luis Tuya, Oviedo B., mismo tiempo.
7.—Daniel Vidal, León, mismo tiempo.
8.—Raúl Rey, Orense, mismo tiempo.
9.—José Bustamante, Torrelavega, mismo tiempo.
10.—Jesús Delgado, Miranda de Ebro, mismo tiempo.
11.—Julio Pérez Oreña, Torrelavega A., mismo tiempo.
12.—José Luis Rato, Oviedo, A., mismo tiempo.
13.—José Luis Santamaría, Valladolid, mismo tiempo.
14.—**Joaquín Polo, Palencia, mismo tiempo.**
15.—Arturo del Río, Salamanca, mismo tiempo.
16.—Carlos Herranz, Valladolid, mismo tiempo.
17.—Manuel Alvarez, León, mismo tiempo.
18.—Julio Jiménez, Avila, mismo tiempo.
19.—Faustino Castañón, Oviedo A., mismo tiempo.
20.—Luis Carrio, Oviedo B., mismo tiempo.
21.—Esteban Martín, Avila, mismo tiempo.
22.—**José Sousa, Palencia, mismo tiempo.**
23.—Manuel Villar, Oviedo B., mismo tiempo.
24.—José L. Suárez, Oviedo, B., mismo tiempo.
25.—Lucio Palmier, León, mismo tiempo.
26.—José Correa, Pontevedra, mismo tiempo.
27.—Leopoldo Hernández, Salamanca, mismo tiempo.
28.—José Ponte, La Coruña, mismo tiempo.
29.—**César González, Palencia, 4-54-57.**
30.—Fernando Pereda, Torrelavega A., 4-55-00.

Se clasificaron 48 corredores, siendo el último Luis Alonso Luengo, de León, en 5-29-32.

Rafael Gallego, de PALENCIA, se clasificó en el puesto 43, en 5-14-15.

Se retiraron en esta etapa Fernando Vázquez, de La Coruña, y Luis Rodríguez Antolín, de Zamora.

FIGURAS DE LA VUELTA

Brindo mi triunfo - dice Manchón - a Palencia y naturalmente, a Villamuriel

En la meta Angel Manchón acaba de recoger su Copa y un ramo de flores.

Posa para los fotógrafos, cuando le preguntamos:

—¿Contento?

—Contento, contesta escuetamente.

—¿Confías en mejorar el equipo?

—Sí, desde luego el equipo mejorará a partir de hoy.

—¿Y por individualidades?

—Entre los cinco primeros estarán en Palencia Polo y Sousa.

—¿Y tú? —le pregunto.

—Yo entraré entre los 20 primeros, si puedo.

—Tuvo fruto una escapada más de las tuyas, le señalamos.

—No le dieron importancia.

—¿Por qué escapaste?

—Me encontraba con facultades.

—¿No eran muchos 140 kilómetros por delante?

—Luego no lo fueron, al principio me pareció que sí.

—¿Será ésta tu única victoria?

—Espero una más en la Vuelta.

—¿Nada más?

—Sí, brindar mi triunfo a todos los paisanos de Palencia, y naturalmente, a Villamuriel.—Y.

Clasificación general

Clasificación general después de la quinta etapa Potes-Oviedo:

1.—Enrique Cabeza Polanco, Torrelavega A., en 16 horas, 41 minutos, 44 segundos.
2.—Julio Pérez Oreña, Torrelavega A., 16-43-01.
3.—José Bustamante Herrera, Torrelavega A., 16-44-11.
4.—Luis Tuya, Oviedo B., 16-47-11.
5.—Joaquín Polo, PALENCIA, 16-49-50.
6.—Carlos Herranz, Valladolid, 16-52-19.

7.—Rogelio Hernández, Madrid, 16-53-52.
8.—José Luis Rato, Oviedo A., 16-55-00.
9.—Luis Carrio, Oviedo B., 16-56-30.
10.—José Manuel Llançza, Oviedo A., 16-57-29.
11.—Francisco Rodríguez, Valladolid, 16-59-32.
12.—Faustino Castañón, Oviedo A., 17-01-16.
13.—Manuel Alvarez, León, 17-04-47.
14.—Daniel Vidal, León, 17-12-38.
15.—José Sousa, PALENCIA, 17-15-14.

Los demás palentinos ocupan los siguientes puestos:

33.—**Angel Manchón, PALENCIA,** 17-27-39.

34.—**César González, PALENCIA,** 17-43-38.
42.—**Rafael Gallego, PALENCIA,** 18-36-22.

Hay 48 clasificados, siendo el último Luis Alonso, de León, con 19-23-08.

PALENCIA el primero ayer por equipos

Clasificación por equipos en la etapa Potes-Oviedo:

1.—PALENCIA 14-38-17.
2.—Avila, 14-38-18.
3.—Torrelavega A., 14-39-08.
4.—Oviedo A., 14-44-28.
5.—Oviedo B., 14-44-30.
6.—Valladolid, mismo tiempo.
7.—León, mismo tiempo.
8.—Orense, 14-50-38.
9.—La Coruña, 15-09-07.
10.—Salamanca, 15-19-05.
11.—Torrelavega B., 15-37-31.

Los demás equipos ya no puntúan.

SOLO TRES PESETAS AL MES

cuesta la suscripción de MIES, Revista mensual de Agricultura y Ganadería, editada por la Unión Territorial de Cooperativas del Campo, de Palencia. En ella encontrarás informaciones de mercados, orientaciones técnicas, consultorios jurídico social agrario y técnico, actualidad agrícola mundial, resumen legislativo del mes, amenidades, la mujer y la casa, etc.

CLASIFICACION GENERAL POR EQUIPOS

Después de la etapa POTES - OVIEDO

Después de la quinta etapa, la clasificación por equipos ha quedado como sigue:

1.—Torrelavega A., 50-08-56.
2.—Oviedo A., 50-50-42.
3.—Oviedo B., 50-52-36.
4.—Valladolid, 51-09-50.
5.—León, 51-18-09.
6.—**PALENCIA, 51-22-23.**
7.—Avila, 52-36-31.
8.—Orense, 53-27-13.
9.—Salamanca, 53-32-20.
10.—Torrelavega B., 54-16-06.
11.—La Coruña, 54-37-48.

Se abre el paso en el centro de Valladolid por un puente sobre el Pisuerga

Prestará un gran servicio

Valladolid, 28. — Ha sido autorizado el paso de peatones aún cuando no se ha efectuado la inauguración oficial, por uno de los soberbios puentes tendidos por el centro de la capital sobre el río Pisuerga La obra es de una gran magnificencia dentro de la sencilla esbeltez de sus líneas, y viene a cumplir, por el momento, un gran servicio en favor de los miles de personas que habitan en los nuevos barrios, como el de Girón, construído al otro lado del río, pero que más tarde será una de las más atractivas avenidas que enlazará Valladolid centro, por la calle de María de Molina, con la margen derecha del río, donde el nuevo Valladolid habrá de levantarse, según el ambicioso proyecto trazado por la Corporación municipal. La afluencia de público por el citado puente, pone de relieve la necesidad que, aún ahora, se hacía sentir para aquellos vecinos del extrarradio, pues representa un gran ahorro en el transporte, con el acortamiento de más de dos kilómetros y medio de distancia. Se ha dotado el puente de un moderno alumbrado y en el declive hasta el río se han plantado macizos de verdor que dan gran atractivo al lugar. Límite del espacio en el que se construirá también el Parque de Felipe II, incluído por el Ayuntamiento en el plan general de obras que proyecta realizar en las dos márgenes del río. No se ha determinado aún la fecha de inauguración oficial de esta obra, pero coincidirá seguramente su apertura al tráfico rodado con la inauguración del otro puente que se construye en el Parque del Monente, a unos 300 metros de distancia de ésta, con salida directa a la ciudad por la Plaza de los Leones de Castilla; a espaldas del Ayuntamiento y a 50 metros de la Plaza Mayor. Este puente, de diferente traza que el anterior, es como aquél, una soberbia obra. El primero, ó sea, el Puente del Cubo, sienta su estructura sobre cuatro arcos gemelos de 65 metros de luz y la anchura, entre aceras y calzadas, es de 16 metros. Su presupuesto ha sido de ocho millones de pesetas aproximadamente. El Puente del Poniente cuyas obras van muy adelantadas, se apoya en cuatro pilares, dos de ellos dentro del mismo río.—Cifra.

El Ilustrísimo señor

Don Francisco Escapa Bravo

(Teniente Coronel Médico retirado, Condecorado con varias Placas y Cruces por mérito de Paz y Guerra (Cuba y Africa), hijo adoptivo de la Villa de Palenzuela (Palencia), Cofrade de Nuestra Señora de las Angustias y de Nuestra Señora de San Lorenzo

Descansó en el Señor, en Valladolid, el día 25 de Agosto de 1956

Confortado con los Santos Sacramentos y la Bendición de Su Santidad

R. I. P.

Su resignada esposa, la ilustrísima señora doña Felipa Ruiz-Zorrilla Melena; hijos don Francisco (Comandante médico), doña María-Victoria y doña Felicidad; hermanos, los ilustrísimos señores don Fausto Escapa Bravo y doña María Leal Garrachón; sobrinos, primos y demás familia,

Ruegan una oración por el eterno descanso de su alma, por lo que les quedarán muy agradecidos.

(Hay concedidas indulgencias en la forma acostumbrada)

M.C.D.2022

Nuestras crónicas del extranjero

El "monstruo" de las viudas ricas

Scotland Yard inicia una encuesta apasionante: 400 damas, muertas misteriosamente

Londres.—(Servicio C. A. M., especial para nuestro diario).

Decididamente, la prensa inglesa tiene suerte. Apenas ha terminado por consunción la Conferencia de Londres, cuando para distraer a sus lectores de tan rotundo fracaso ha aparecido en el primer plano de la actualidad el caso de Eastbourne: un asesino misterioso de damas, viudas de ordinario riquísimas, en un número de más de cuatrocientas, que se arreglaba de forma tal que le obsequiaban al morir con su hacienda.

¿Es esto un cuento truculento, al que tan dado es este país y su prensa? Novela o realidad, hoy se habla más de este asunto que del Canal y la policía está investigando testamentos y acusando a supuestos asesinos, el primero de los cuales en pasar por el banquillo ha sido el Dr Adams.

Del Dr. Adams se supuso desde el primer momento que era ese monstruo de las viudas. Por de pronto, ha sido absuelto por el jurado, pero la investigación policíaca sigue y la voz del pueblo y sobre todo de las mujeres le está en todas las partes acusándole.

Por de pronto, todas las mujeres que conocen al médico hoy de fama mundial, están convencidas y así lo dicen, de que ese hombre ejerce sobre las mujeres una fascinación extraordinaria. Se dice de él que practica con las mujeres el más astuto hipnotismo. A la primera sesión celebrada en el Juzgado, acudieron infinitas damas de las que están en torno a la estación balnearia de Eastbourne.

El Dr. Adams es un hombre de sesenta años de edad, calvo, con unos ojitos escondidos tras unas recias gafas de oscura concha. Su pasión es la fotografía y tiene una Leica, una Rolliflex y una Rollez. El único deporte que se le conoce es el tiro al pichón, lo que se presta a bromas fáciles con aquellos que le acusan de haber desplumado al natural a sus clientes. En su garaje, hay tres coches, uno de ellos un Rolls-Royce, regalado por una viuda, que muriera mientras él la atendía, lo mismo que ha sucedido ahora con Mrs. Hullet, la que también le regaló su Rolls, originando con esta doble coincidencia la sospecha de influir primero sobre la voluntad de sus enfermos y sobre todo de arreglar a su manera los testamentos de las damas ricas.

El Dr. Adams presume de piadoso; no falta con su biblia primero a la mañana en la parroquia y luego, más tarde, a la catequesis, enseñando la doctrina a los niños.

LA ACUSACION

El Dr. Adams ha tenido uno de los procesos por la declaración más largos. Duró su deposición desde las dos de la tarde hasta las cinco y media. Ni a la hora del té se interrumpió.

La acusación era concretamente ésta: El 23 de julio moría la viuda Mrs. Hullet. Desde el fallecimiento de su esposo, unos meses antes, esta señora se quejaba de depresión y el Dr. Adams le trataba con luminal. El día 19 se quejaba a una amiga suya de terribles dolores de cabeza. Al día siguiente se encontraba en coma y ya no pudo recuperar su conocimiento. El Dr. Adams la trataba con barbitúricos y se había tomado una cantidad excesiva de luminal, unos 100 gramos.

El médico afirma que la enferma tenía la monomanía del suicidio y la acusación le acosa preguntándole cómo sabiendo ésto, le pone en su mano ese narcótico, en grandes cantidades mortífero.

La enferma muere y aquella misma mañana, que cayera en el coma, le entrega un cheque de más de 100.000 pesetas y en el testamento le obsequia con un legado de unos ochenta millones de pesetas, además del coche.

El Juzgado de Easbourne le ha absuelto, pero la policía tiene la pista de otros cuatrocientos cásos de viudas riquísimas, que han muerto legándole sus bienes y Scottland Yard se ha dedicado a repasar las circunstancias de unos 400 testamentos. Están seguros de la existencia de un monstruo asesino de las viudas y le acusan a Adams; de esta acusación primero ha logrado zafarse, pero veremos lo que sucede con otras acusaciones que le tiene preparadas la policía.

LOPEZ MAC MILLAN

DIETARIO

Miércoles 29 de Agosto de 1956

SANTORAL. — La Delegación de San Juan Bautista. — Santos: Adelfo, ob.; Hipacio, ab., Vidal, Sator, Niceas, Pablo, Sabina, Cándida, mártires; Sabina, Virgen. (Misa: La Degollación de San Juan Bautista. Color: Rojo).

Sale el sol a las 5'39 horas y se pone a las 18'53 horas. Sale la luna a las 23'28 horas y se pone a las 13'38 horas. Cuarto menguante a las 4'13 horas en Géminis.

REFRAN.—En tierra seca, el agua salobre es buena.

EL TIEMPO EN PALENCIA

Barómetro: A las 18 horas de ayer, 699'4; a las ocho horas de hoy, 702'7. — Temperaturas: Máxima de ayer, 17'0; mínima de hoy, 8'0.—Dirección del viento: A las 18 horas de ayer, SW.; a las ocho horas de hoy, SW. Lluvia, 0'0. Humedad relativa media, 72 por ciento.

EL TIEMPO EN ESPAÑA

La masa de aire frío que penetró ayer, ha alcanzado el Mediterráneo, el Norte de Africa y Canarias. En general, la temperatura ha sufrido un descenso. Ha llovido en Galicia, vertiente cantábrica, León y costa mediterránea, entre Gerona y Cartagena.

Predice el Observatorio Meteorológico que todavía hay riesgo de chubascos en Galicia y entre Baleares y Barcelona. En el resto de España, buen tiempo.

Temperaturas extremas: máxima de 36 grados en Murcia, y mínima de seis, en León. En Madrid, máxima de ayer, a las quince horas, 23 grados, y mínima de hoy, 12'3 grados, a las seis horas. La presión atmosférica de Madrid, a las doce horas, era de 707'4 milímetros.

EFEMERIDES. — 1619: Nace Colbert, el famoso hacendista de Luis XIV. — 1778: Nace Ingres. — 1779: Nace el químico Berzelins. — 1839: Convención de Vergara. — 1862: Nace Maeterlinck. — 1874: Nace Manuel Machado.

PAPELES DE MANILA, SEDA, CUERO Y KRAFT para envolver

PIDANOS PRECIO Y CALIDAD

GRAFICAS AGUADO
Mayor, 130
PALENCIA

MIES, revista de Agricultura y Ganadería. Suscripción 36 pesetas al año. Apartado 15 Palencia.

COCINAS ESPECIALES
para quemar paja, serrín o leña
ESMALTADAS Y NEGRAS
PASTOR
M. Lafuente, 20

Volando hacia la libertad

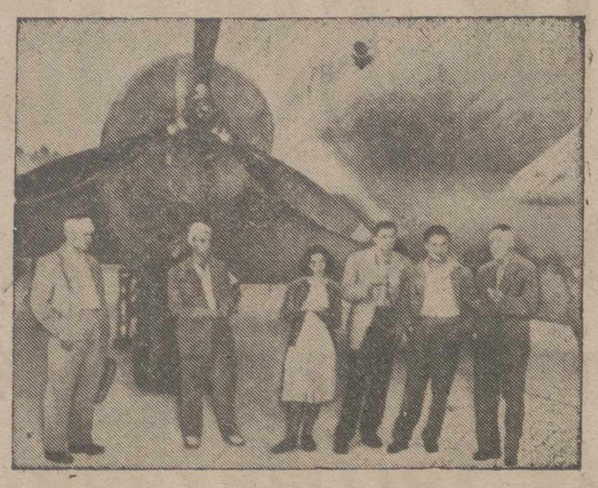

Otra escapatoria dramática ha tenido lugar cuando los pasajeros anticomunistas de un avión comercial húngaro lucharon con la tripulación y se dirigieron hacia el mundo libre. Casi todos ellos resultaron heridos en la batalla que se desarrolló en pleno vuelo. Las cuatro personas de la derecha han pedido asilo en Alemania Occidental, junto con otros tres pasajeros del avión. Uno de ellos, que había sido piloto, hizo un aterrizaje violento en un aeropuerto en construcción cerca de Ingolstadt. En otras ocasiones, tractores, trenes y otros aviones han sido utilizados para escaparse por el telón de acero

La vida en la Región

Comienzan las ferias de la Virgen del Rosario en Cuéllar (Segovia)

AVILA

EJERCICIOS ESPIRITUALES DE EX ALUMNOS DEL PONTIFICIO COLEGIO. — Cincuenta antiguos ex alumnos del Pontificio Colegio Español de Roma, dirigidos por el Excelentísimo y Reverendísimo señor Obispo auxiliar de Tarragona, han realizado en nuestro Seminario Ejercicios Espirituales. Acompañados por el también antiguo alumno, muy ilustre señor, don Teodoro García Robledo, han visitado los lugares teresianos y artísticos abulenses. Del nuevo Seminario de Avila han hecho muchos elogios, afirmando que "concluído, sería el mejor entre todos los que han visto".

CONCURSO DE PATINAJE. — La "Sociedad Tiro de Pichón", en su afán de mejorar las instalaciones de las Hervencias y dar mayor amplitud al deporte, ha inaugurado una magnífica pista de patinaje, organizando con tal motivo un interesante concurso entre patinadores de ambos sexos. Se establecieron diferentes pruebas, tales como trenzar en zigzag, de frente y de espalda, una gran fila de altos bolos; diez vueltas a la pista en velocidad; recorrerla portando una bandeja con un vaso de agua y desandarla de espaldas, y, finalmente, pinchar un globo sobre la marcha y en velocidad y saltos de obstáculos sobre la marcha.

Todas las pruebas resultaron muy interesante y muy competidas, siendo presenciadas por mucho público. Resultaron vencedores en las diferentes categorías, María Josefa Espín y Adolfo Martín, quienes fueron galardonados, así como los demás participantes, con copas y trofeos deportivos.

SEGOVIA

COMIENZAN LAS FERIAS DE CUELLAR.--Con gran animación y buena afluencia de forasteros, han comenzado las tradicionales ferias y fiestas de la Virgen del Rosario. La ciudad luce una espléndida iluminación, especialmente en la Cuellarana, donde se han instalado más de siete mil bombillas, las torres románicas de San Pedro y Santa Marina, la Plaza Mayor, la de Santa Marina y otros puntos urbanos.

ZAMORA

PREPARATIVOS DE FERIAS. — Faltan ocho días para que den comienzo las tradicionales ferias de esta ciudad y ya se ultiman los preparativos para que las mismas resulten brillantísimas. En la Avenida de Requejo ya va muy adelantada la colocación de postes para la iluminación, que lucirá esos días. En la explanada de la S. I. Catedral, se ha empezado a construir un tablado para las representaciones teatrales al aire libre, que tendrán lugar los días 12, 13 y 14.

TORO EN FIESTAS.—La población se dispone a festejar con gran alborozo las fiestas en honor de San Agustín. La población aparece profusamente engalanada. Han acudido gran número de feriantes a la amplia plaza de San Agustín, que es donde este año se ha situado el "real". En el Colegio Calasancio se celebrará la acostumbrada fiesta en honor de San José de Calasanz. San Agustín, no es el patrono de Toro, como vulgarmente se cree. El origen de celebrar estas ferias el día del glorioso Padre de la Iglesia, es sencillamente la siguiente: Antiguamente se celebraban las ferias en Toro el día de la Asunción, el 15 de agosto. Como era época crítica para las labores de recolección, se estimó prudente retrasar las fiestas hasta el día de San Bartolomé, el 24; mas como en algunas tierras estaba por dicha fecha aún sin terminar las faenas cerealistas, se demoraron los festejos hasta el día de San Agustín.

VIDA SINDICAL

SINDICATO PROVINCIAL DEL ESPECTACULO

Ultima convocatoria para la obtención del carnet nacional de profesionales de la Música

La Jefatura Nacional del Sindicato del Espectáculo, en oficio-circular número 5.750, convoca exámenes para la obtención del carnet nacional, necesario e imprescindible para actuar en todo el territorio nacional, como profesionales de la música.

Dada la importancia que para todos los profesionales tienen estos exámenes y en particular para aquellos que deseen acogerse a los beneficios que este carnet nacional concede, se recopilan las siguientes normas a fin de que los que estén interesados, puedan tomar parte en los mismos.

PLAZO DE ADMISIONES DE SOLICITUDES.—A partir del día 9 de agosto corriente, quedó abierto el plazo de admisión de instancias, de acuerdo con el modelo existente en el Sindicato, cerrándose definitivamente el próximo día 30 de septiembre.

DOCUMENTACION. — La documentación habrá de presentarse, durante el plazo reseñado anteriormente, en el Sindicato Provincial del Espectáculo de Palencia (Teniente Velasco, 6, tercero) y será la siguiente:

a) Solicitud.
b) Carnet o resguardo provisional.
c) Dos fotografías.
d) Ochenta y cinco pesetas.

NOTA.—Los menores de 21 años presentarán partida de nacimiento.

Los músicos radicantes en la provincia, pueden enviar citada documentación a nombre del Sindicato, como Valores Declarados.

TRIBUNAL EXAMINADOR.—Los exámenes se celebrarán en esta provincia ante un Tribunal compuesto de un presidente, un secretario, y cuatro vocales, estos últimos designados por esta provincia, quien dará la calificación de APTO O NO APTO.

EJERCICIOS. — Consistirán en dos lecciones de los dos últimos cursos del Real Conservatorio de Música y Declamación para cada instrumento y un ejercicio a primera vista, el cual podrá ser transportado a otra tonalidad si lo considera oportuno el Tribunal.

Cada profesional de la música en el momento del examen, deberá presentar los ejercicios correspondientes a su instrumento.

Este Sindicato Provincial, confía en que los profesionales de la provincia aprovecharán esta nueva oportunidad que se les brinda y consecuente con ella se presentarán el mayor número posible a dichos exámenes.

Cualquier duda que pudiera presentarse, el Grupo de Música de este Sindicato Provincial, tratará de resolverla.

El Grupo de Música

Diez y seis millones de pesetas para escuelas primarias gratuítas

Orden del Ministerio de Educación

Madrid, 27.—El ministro de Educación Nacional, señor Rubio, firmó una orden por la que se distribuyen entre las escuelas primarias gratuitas la cantidad de 16.345.000 pesetas. El reparto se realizó de acuerdo con la matrícula, adjudicándose 2.929 pesetas por cada grupo de cuarenta alumnos o fracción. Esto ha supuesto una mejora muy sensible sobre la cantidad adjudicada en años anteriores.

De esta ayuda se beneficiaron un total de 1.981 escuelas que comprenden 5.580 grados.—Cifra.

Aquí Barcelona

Millón y medio de kilos diarios de hielo consumen los barceloneses

Es el primer verano que no hay que hacer cola para obtenerlo

La recuperación del "Ciudad de Barcelona" a treinta metros de profundidad, herido por un torpedo

Da gusto hablar de hielo y frío en estas calendas agosteñas en que el verano alcanza su máxima plenitud, vispera del declive septembrino. Esta crónica precisamente pretende poner a su alcance un soplo de aire fresco en estos días de calor y bochorno científicamente puros. El motivo lo merece: Por primera vez en muchísimos años, los barceloneses disfrutan del hielo necesario para refrescar el agua, el vino y las viandas sin tasa ni limitación. A cualquier hora del día puede usted ver circular por las calles en camiones o carretones, a hombros o en recipientes, esas hermosas y sugestivas barras a lo Kilimanjaro que gotean alegremente y que son alivio y placer de los barceloneses encadenados a su trabajo, que anticiparon y consumieron sus vacaciones en el «gélido y lluvioso» julio. Los gritos de ¡Hielo! y ¡Helados! suenan hoy como gritos de triunfo y tienen ecos de júbilo colombino al descubrir tierra.

En diciembre, cuando la ventisca y los primeros copos de nieve en las cumbres anunciaban la llegada del invierno, ya les anticipé el hecho insólito de que los concejales se hubieran reunido para aprobar un dictamen por el que se ordenaba a las fábricas de hielo acumularan reservas equivalentes a la producción de siete días. El acuerdo tenía perfiles de ironía en aquellas fechas en que cada quisque se preocupaba de alimentar su calefacción o disponer de un buen brasero para hacer frente a las inclemencias del tiempo. Sin embargo, las provisiones del municipio han demostrado en esta ocasión ser más eficaces que las adoptadas para imponer silencio y prudencia por la calle.

No solo se ha cubierto el déficit que anualmente se producía al llegar el verano a base de las reservas acumuladas hasta primero de junio; las medidas distributivas han producido otro «milagro» de tipo industrial, láico y matemático, por el que se ha demostrado que la producción de 1956 registra 170 toneladas diarias más con relación al año anterior. El agua en barras producido en 1955 era del volumen de 1.100 toneladas diarias, mientras las necesidades normales de Barcelona requieren en agosto cerca de 1.500 toneladas, es decir, un millón y medio de kilos, cada veinticuatro horas, que han saturado las neveras y depósitos sin avaricia ni tacañería.

La solución de este problema ha procurado satisfacción y placer a los barceloneses en estos días de máximo rigor estival. Terminaron las colas, pero además, por derivación, ha resuelto otros muchos problemas relacionados con los abastecimientos. El señor Borrás Paris, que es el ponente de estos menesteres, ha planteado los problemas de su departamento tomando por base la eficacia de neveras y frigoríficos como instrumento para regular precios y mercados. La construcción de un gigantesco sistema frigorífico en los Mataderos Municipales es otra iniciativa suya destinada a rendir extraordinaria eficacia en el ciclo industrial, regulador y distributivo, en la cuestión de carnes. La estabilidad del ciclo repercute asimismo en la nivelación de los precios, evitando esas sacudidas y oscilaciones bruscas que ponen los pelos en guerrillas a las sufridas amas de casa.

LA RECUPERACION DEL «CIUDAD DE BARCELONA»

Los buzos profesionales aprovechan esta calma agosteña en el mar para efectuar un reconocimiento del «Ciudad de Barcelona», buque gemelo del «Ciudad de Palma», de seis mil toneladas de desplazamiento, que en 1938 fué hechado a pique a la altura de Malgrat, en la puerta de la Costa Brava, a dos millas del litoral, por un torpedo que se metió en su punto más débil. Del sondeo efectuado por estos buzos, venidos de Cádiz por encargo de una empresa especializada en el salvamento de naves, depende el que el «Ciudad de Barcelona» sea sacado a flote.

Existen muchas dudas sobre las posibilidades de recuperar la nave. Esta se encuentra a una profundidad de treinta metros y la arena cubre poco a poco el casco del barco que lleva el nombre de la capital catalana. Hace algún tiempo, los hombres rana del Centro de Recuperación e Investigación Submarinas de Barcelona descendieron con escafandras autónomas hasta las mismas entrañas del barco y recorrieron camarotes y pasillos como fantasmas huidizos de una ciudad sumergida. Los buceadores Ametlle y Puyó impresionaron una espléndida película en color y ahora quieren volver de nuevo a las profundidades para completar el rodaje en la sala de máquinas, único lugar donde no han penetrado todavía debido a la oscuridad absoluta que reina en aquellas cámaras.

No se conoce aún el resultado de las prospecciones efectuadas por los buzos. Se teme, en principio, que el «Ciudad de Barcelona» no pueda ser puesto a flote, pero se hará un cálculo de probabilidades para salvar, por lo menos, la chatarra del buque, si tal operación es rentable y positiva. No hay, pues, una cuestión sentimental en la tentativa. Otro buque más moderno lleva ya el nombre de «Ciudad de Barcelona». Pero en cualquier caso la empresa tiene sabor de aventura, emoción y misterio. Los secretos del mar mantienen todavía la sugestión alucinante que llevó al capitán Nemo a recorrer veinte mil millas en este mundo aparte de las sardinas y los tiburones.—MARTIN CANIGO.

(Una exclusiva de la Agencia MIROSPA para nuestro periódico. Prohibida su reproducción).

LA BOLSA AL DIA

BOLSA DE MADRID

Madrid, 28.—Sigue la Bolsa muy firme y con abundantes operaciones en todos los corros. A pesar de la altura de las cotizaciones, éstas continúan progresando, con expresiones fuertes en la mayoría de la veces. A partir de los diez enteros se registran mejoras en Banco Exterior, Hispano Americano y Azucarera; de once en Ibérica del Nitrógeno; doce en Hidroeléctrica de Moncabril y Transmediterránea; quince en Banco Rural; veinte en Banco de Crédito Industrial y veintiuno en Isleña Marítima. Solamente se han producido cinco bajas, la mayor de diez enteros en Ponferrada. El cierre mantenía la demanda distribuída por todos los corros.—Cifra.

BOLSA DE BILBAO

Bilbao, 28.—Ha comenzado la semana en Bolsa con animada contratación y tendencia firmes, mejorando todos los títulos cotizados, excepto tres que han retrocedido y otros dos que confirmaron su anterior cambio. La sesión ha sido por consiguiente excelente, favorecida por corrientes no tan pronunciadas en los momentos de cierre como en su desarrollo.—Cifra.

BANCO DE SANTANDER
Fundado en 1857
Banca-Cambio-Bolsa
Caja de Ahorros
Mayor Pral., 70. PALENCIA

anuncios por palabras

TRACTORES Massey-Harris tipo PONY de 15 H. P. Muy práctico y económico. Véale en nuestra exposición. Remolques, cultivadores y arados. Almacenes maquinaria Ortega y Ortiz de Zárate, Berruguete, 12.

NEUMATICOS, correas de ventilador, correas trapezoidales. Navamuel. Casado del Alisal, E. Teléfono 1937.

PLACAS uralita para tejados Decorativas para cuartos de baño, duchas, cocinas, fachadas, establecimientos comerciales, etc., inalterables a la humedad y elementos atmosféricos. Uralita. Agencia Oficial de Ventas, Avenida José Antonio, 45. Teléfono 1455. Palencia.

Aprenda a conducir en AUTO-ESCUELA M. Azcoitia, 1. — Palencia

POR DEJAR la agricultua, se vende tractor «David Brown», 30 H. P., trabajando con petróleo, perfecto funcionamiento; un remolque que carga 5.000 kilogramos y dos arados para tractor de tres y cinco vertederas. Grupo de riego motor 3.75 H. P., todo muy bien tratado. Abia de las Torres. Pablo Abia.

TRANSPORTES Ibáñez. 5.000 kilogramos, parada en San Lázaro Teléfono 3285.

VENDO por dejar labranza, dos machos de 6 y 10 dedos talla, edad 8 y 10 años; una yegua de 15 años y 11 dedos, y 100 ovejas seleccionadas y jóvenes. Filomena de Castro. Villamuera de la Cueza.

OCASION: Clase latín, quince días gratis. General Franco, 2.

EN GUARDO, se venden dos casas, una de dos plantas, primera salón de baile, segunda colegio, en la calle Mayor, toda libre de inquilinos; otra frente la Estación, de dos pisos alquilados por Antracitas de Valdeñaya; y varias más. Para tratar, con Juan Monge. Guardo.

MOSAICOS, azulejos. Materiales de construcción. «La Hortensia».

ELYCAS, el frigorífico de absorción por excelencia. Venta exclusiva en Ferretería Isasmendi-Madrigal.

SEMBRADORAS todos modelos, para caballerías y tractor, abonadoras, precios afinadísimos. Desinfectadoras de semillas, prensas y husillos para lagar, bombas y mangueras de trasiego, arados, rastras y arrobaderas, Almacenes Pinacho.

MAQUINAS punto. Modelos patentados. Procedimiento italiano. Aparato auxiliar «Jacquars», para hacer toda clase de dibujos. Máximas garantías. Facilidades. Consúltenos Imperio. Montera, 32. Madrid.

VENDO par de mulas, siete años, dos dedos, toda prueba. En Villaherreros. Tomás Liquete.

VENDO o arriendo 58 hectareas de terreno labrado, con casa y era, en el plazo de 15 días, dando facilidades de pago. No contesto cartas. Domingo Aparicio. Alar del Rey «La Venta».

SE VENDE mula 3 años, ejemplar; dos yeguas 4 años, 6-7 dedos con garantía trabajo y formas; 37 ovejas escogidas de 100; dos máquinas segadoras seminuevas, arados y buen cultivador. Precios interesantes, por no necesitarlo. Jesús Martínez. Frómista.

REMOLQUES "Alvaro", para usos agrícolas, tres toneladas, 22.000 pesetas; 4 toneladas, 24.000 pesetas; 5 toneladas, 26.000 pesetas; 6 toneladas, 30.700 pesetas. Carretera La Esperanza, 40. Teléfono, 3761. Valladolid.

VENDO camión «Isota», 10 toneladas, trabajando, como nuevo, por cese en el negocio. Informes, San Antonio, 56. Palencia.

TRILLADORAS, disponemos en existencias de modernas trilladoras metálicas, marca «Mafer», para potencias de 8-10 H.P., garantizadas. Almacenes de Maquinaria, Sobrinos de Fidel Diego, S. R. C. Palencia.

COCINAS «Gopol», patentada, especial para quemar paja con horno y agua caliente por pote o termo. José Antonio, 45. Palencia.

CHICA de servicio, se necesita, bien retribuída. José Antonio, 41.

PERDIDA pelliza, entre Carrión, Frómista, Osorno. Gratificaré su entrega, en Casa Aragón. Carrión de los Condes.

SE ALQUILA una cuadra durante los días de Feria, en la tercera calle de San Antonio, número 11.

NECESITO chófer camión, buen sueldo, inútil sin referencias. Transportes Asensio. Avenida de Valladolid, 35.

BODEGA, arriéndase, con cinco tinos. Informarán, Doctor Caneja, 12, bajo.

SE TRASPASA tienda con vivienda. Avenida Valladolir, 4.

VENDO camión "Fiat" 634, carga, 10 toneladas, frenos aire, buen precio. Aurelio Valles. Saldaña.

VENDO cerdos al destete, carro toldo y arreos. Francisco Fernández. Viñalta.

POR DEJAR la labranza, se vende una mula y un macho, edad ocho años, para tratar, con Albino Román. Villamediana.

COMPRAMOS papel usado, recogemos a domicilio. General Mola, 124. Teléfono 2943.

DISTRIBUIDORAS de abono a platillos de 1,50, 2 y 2,50 metros, distribuye perfectamente toda clase de abonos minerales sin interrupción y cantidad que se desee por hectárea. Maquinaria Agrícola Tejeda y Compañía. Palencia.

VENDO una marrana de ocho meses para echarla a cubrir, de 100 kilos. Para tratar, en Piña de Campos, con Ignacia Fraile.

ANTES de vender consulten en Chatarrería y trapería Angeles, buenos precios, en toda clase de tramos, hierros viejos y papel. Llamando al teléfono 2552. Camino La Julia, Frente a los Maristas.

LABRADORES: Cebada, avena, almortas y yeros, compra Benigno Martín. Almacén de Cereales. Manuel Rivera, 5.

SACOS de lona y costales, a los mejores precios, las mejores calidades; comprando cantidad, consúltenos precios. Guarnicionería Antonio Rodríguez, frente Hotel Jorge Manrique.

CASAS vendo. Herrén de San Pablo, 6 y 8. Informes, Panaderas, 34, segundo.

COSTALES y sacos de lona, los mejores y más baratos, Guarnicionería frente al Banco de España.

COMPRAMOS centenares de pollos tomateros. Bodas La Rosario Teléfono 1421. Palencia.

SE ARRIENDA, próximo capital, cuadra para vacas, pajar y vivienda. Angel Medina. Plaza Abastos, 8.

SE VENDEN cajas embalaje, en perfecto estado, útiles para fruta, huevos, etc. Dirigirse, a Sigma, Juan de Castilla, 5 y 7. Teléfono 2838.

SE VENDE una casa. Cirilo Tejerina, núm. 11, con establecimiento. Informes, Plaza de Abastos, núm. 25.

SE NECESITA muchacha. Obispo Fonseca, núm. 1, 4.º, derecha.

CINCUENTA ovejas y cincuenta corderas, se venden. Sr. Alonso. Palencia, Mayor, 153.

PAR de mulas y otro caballar, vendo. Palencia. Mayor, 153. Sr. Alonso.

PASTOS. Se arriendan los del Monte de Valbuena de Pisuerga. Para informes y tratar, en dicho monte o en Palencia, con Hijos de Hermógenes Sendino.

CORTE de leña. Se desea hacer en el Monte de Valbuena de Pisuerga. Para informes y tratar, en dicho monte o en Palencia, con Hijos de Hermógenes Sendino.

PERDIDA pito de afilador. Gratificaré en Posada del Cordón.

ALFALFA de Aragón. Royuela. Casado Alisal, 29.

VENDO puerta de calle, propia para labrador o cochera y clínica. Valentín Calderón, 30, segundo.

MUCHACHA o asistenta, necesito. Calle Antonio Maura, 9, entresuelo.

OCASION: Vendo coche-furgoneta, 1.000 Kg., a toda prueba, o cambio por moto. Garage Figueros. Palencia.

NECESITO obrero, vivir en finca, a tres kilómetros de la capital. Fernando Andrés. Carretera Valladolid. Palencia.

VENDO casa libre, semiesquina salón, con locales para negocio. Informes, Simón Nieto, 5, segundo.

VENDO 27 ovejas y carneros jóvenes y 5 corderos. Gerardo Suazo. Piña de Campos.

CEDO habitación para señoritas. Informes, Bar Mercedes. Modesto Lafuente.

VENDO casa nueva. Para tratar, con Anastasio Herrero. Herrera de Pisuerga.

ARTICULOS DE ESCRITORIO, EN I. G. DIARIO-DIA

GUIA MEDICA

Domitilo Aguado Navarro
ODONTOLOGO
REANUDA SU CONSULTA

CESAR ROJO NOZAL
Médico Puericultor
ENFERMEDADES DE LOS NIÑOS
RAYOS X
Consulta, de 12 a 2. Mayor, 78
Jueves: En Cervera, de 12 a 2
Domicilio: José Antonio, 47, 3.º

Dr. J. Mateo Romero
Profesor A. de Clínica Médica de la Facultad de Medicina
Pulmón y Corazón — Rayos X
I. Martínez de Azcoitia, 3
Consulta de 12 a 2 y de 4 a 8

Dr. Bozal Urzay
REANUDA LA CONSULTA A PARTIR DEL 1.º DE SEPTIEMBRE

P. ANDRES G. CUENA
REANUDA LA CONSULTA

JOSE SANZ VINUESA
Cirujano-Urólogo
RIÑON - PROSTATA
VIAS GENITO-URINARIAS
Consulta de 11 a 1 y de 4 a 5
Teléfono 2663
Alonso Fez. de Madrid, 2, segundo derecha (junto a Correos)

ALFREDO PRIETO VIDAL
Suspende la consulta hasta el 15 de Septiembre

Prof. Dr. César Fernández-Ruiz
SUSPENDE LA CONSULTA HASTA EL 15 DE SEPTIEMBRE PROXIMO

M.C.D.2022

DE PEÑA LABRA AL CERRATO

LA PALENCIA DESCONOCIDA

De San Andrés de Regla a Herrera de Pisuerga

La línea internacional de energía eléctrica va a cruzar nuestra provincia

En dos años ha aumentado en un 50 por 100 el consumo de flúido, pasando de 85 millones de kilovatios hora en 1953 a 126 millones en 1955

AL hablar de la Térmica de Guardo en uno de los últimos reportajes dedicados al resurgimiento fabril de nuestra provincia, hicimos mención del Centro de interconexión y regulación que piensa establecerse en Herrera de Pisuerga y que podría constituir el enlace de la citada Térmica con la línea internacional.

Esta línea está a punto de entrar en Palencia. Como se sabe, transporta la energía de los Saltos del Sil hasta la frontera y tiene realizado ya todo el tendido a través de la provincia de León. En Palencia comprenderá el trayecto entre San Andrés de Regla a Herrera de Pisuerga, cruzando nuestra provincia, en sentido paralelo a la carretera de Saldaña a Herrera.

En esta última población se proyecta instalar el Centro a que hemos hecho referencia y cuyas obras tienen un presupuesto de unos 21 millones de pesetas. Llevará un compensador síncrono y un transformador con una potencia de 40.000 KVA.

Las previsoras medidas del Gobierno han permitido salvar la difícil situación que planteó el déficit eléctrico, colocándonos en condiciones de venderla incluso al extranjero. De ahí la importancia de este tendido gigantesco, por el que discurrirá el flúido a exportar a Francia y que se extenderá por la geografía palentina. En caso de producirse --por el auge creciente de la industria o nuevos períodos de sequía-- otras posibles circunstancias de escasez, por esta línea podríamos recibir flúido de Francia, según el acuerdo de intercambio establecido.

EL PROBLEMA ELECTRICO EN PALENCIA

Palencia, es sin duda de las provincias que ofrecen mejor porvenir eléctrico. Los saltos de agua de pantanos y ríos, las Centrales fabriles y la gran Térmica de Guardo se alinean como salvaguarda del progreso industrial, que constituye el signo de las inquietudes y afanes de nuestro tiempo.

Son numerosas las empresas que facilitan flúido a Palencia. Entre ellas destacan tres:

La Electra Popular Vallisoletana, filial de Iberduero, que suministra a la capital y a los pueblos de su alrededor.

La Distribuidora Palentina, filial del Viesgo, que comprende una zona extendida de Norte a Sur, entrando por la parte de Baruelo y llegando hasta más abajo de Osorno.

Y León Industrial, también filial de Iberduero, que alcanza la zona de Guardo, proyectando una ampliación hasta Saldaña.

Además de estos "tres grandes" hay que contar otras 70 empresas de menor volumen, entre las que deben incluirse las Empresas Mineras, las Azucareras y las Comunidades de Vecinos.

Entre estas empresas citaremos a Calderón y Polanco, que atienden las zonas de Becerril, Fuentes y Frechilla; Casañé, las de Paredes y Perales: Hijos de Luis García, la de Osorno; Hijos de A. Fernández, de Paredes a Abastas; Germán Michelena, en el Norte de la zona de Cervera; Anselmo León, con Central en Dueñas; amén de las Electras de Congosto, Aguilarense y Saldañesa.

Para el suministro general, la provincia produce poco. Las fuentes importantes se hallan en los saltos de Camporredondo y Requejada, con Centrales de Empresas para consumo propio. Lo que más abundan son los saltos pequeños, de ocho caballos hasta quinientos, que destinados a antiguos molinos de piedra, se aprovecharon posteriormente para la electrificación y suministro de flúido.

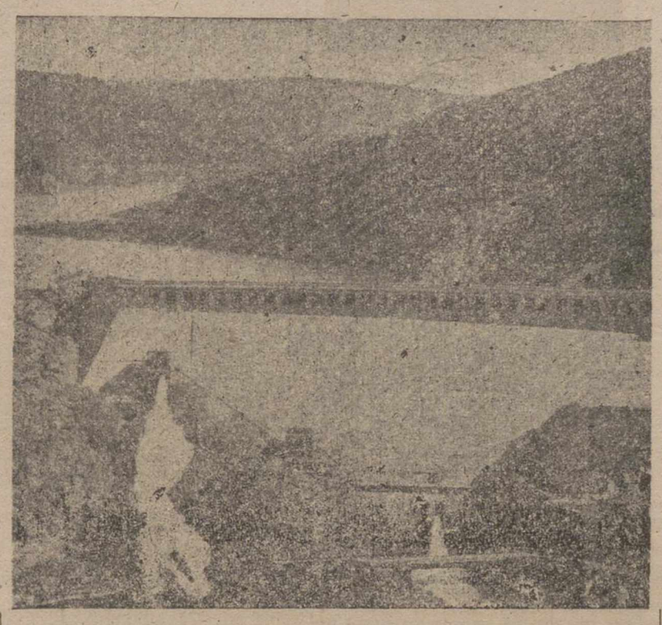

Clave del resurgir económico que a lo largo y a lo ancho de nuestra provincia se está registrando en los embalses que fecundarán con sus redes de acequias el campo palentino, estimulando la transformación y mejora de los cultivos, a la vez que ayudarán a resolver el problema eléctrico, o impulsando el desarrollo industrial. La foto recoge un aspecto del pantano de Camporredondo, al que se enlaza al pie de la Central, el de Compuerto, que aprovecharán a la vez que los de la zona de Cervera y Aguilar todos los recursos hidráulicos de la zona montañesa.

La mayor parte de la energía que se consume es importada por el Sur, del Esla y por el Norte, de Viesgo.

CONSUMO ANUAL

La energía importada para nuestra provincia en 1955 ascendió a 90 millones de kilovatios hora. El consumo y pérdidas pueden cifrarse en unos 126 millones, con lo que la producción total queda en 40 millones.

Para la exportación --intercambio con los pueblos de otras provincias-- se destinan unos cuatro millones de kilovatios hora.

Comparando estos datos con los de 1953 encontramos que en dicho año sólo se consumieron en la provincia 85 millones, por lo que en dos años se registró el aumento de un cincuenta por ciento de kilovatios hora, cifra ciertamente respetable y que dá idea del proceso creciente de electrificación industrial y rural en Palencia.

Hay que señalar que el consumo principal corre a cuenta de las empresas industriales, algunas de las cuales resuelven directamente sus necesidades, bien con los saltos ya señalados o bien con Térmicas, como las Azucareras. Dos Distribuidoras del Norte funcionan también con Térmicas pequeñas.

MEJORA DE INSTALACIONES

El auge fabril, la aplicación de la electricidad a la agricultura y el aumento del consumo domiciliario ha estimulado a las Empresas una mejora de sus instalaciones.

La Electra Popular Vallisoletana ha establecido en la capital Centros de transformación subterráneos y recientemente ha inaugurado la Subestación de Soto de Cerrato, una de las más importantes de la provincia.

Por su parte, la Distribuidora Palentina ha montado Subestaciones en Osorno, Herrera, San Salvador, Barruelo y otros puntos, habiendo realizado también obras León Industrial.

LUZ A LOS PUEBLOS

Conocida es la política del Régimen en favor de la vida rural. La Obra Social del Movimiento ha venido estimulando los proyectos para dotar de luz eléctrica a los pueblos que carecían de tan necesario servicio. Se ha constituído una Junta provincial --la Junta de Electrificación-- encargada de dotar de él a las localidades no incluídas en los planes de las Empresas distribuidoras.

Recientemente, el pasado 18 de julio, se inauguraron las instalaciones de 17 pueblos en la zona Sur de Saldaña.

Hay dos proyectos de la zona de Valdavia y probablemente, con la ayuda estatal, se resolverá el problema de la zona de Cervatos de la Cueza.

Las perspectivas no pueden ser más halagüeñas. Se espera que del pantano de Aguilar pueda enviarse energía a la provincia, juntamente con la Térmica de Guardo, completando así las distribuciones de las Empresas actualmente establecidas, no olvidando la Subestación de Herrera, con lo que el futuro esperanzador que se avizora en nuestro desarrollo fabril y en el mismo resurgir del campo se verá garantizado por una adecuada potencia eléctrica.

DACIO RODRIGUEZ LESMES

Antaño y hogaño de la Fiesta de toros en Herrera

Herrera es un pueblo de tradición taurina. Recordemos en nuestros tiempos de niñez, todos los años, llegada esta época, los mozos pedían a la primera autoridad, les concediera el espectáculo de los toros para las próximas fiestas. Años hubo en que el alcalde no se mostraba propicio a la concesión y la juventud deseosa de las capeas, insistían en su petición hasta lograr su propósito.

Yo no sé que tiene este mes de agosto, precursor de las fiestas de la Piedad, con el porvenir halagador y risueño que se nos presenta delante. Las naturales y alegres interrogaciones hasta conocer a fondo el programa y sobre todo, lo relativo al plato fuerte del mismo, los toros, de que hoy quiero hablaros, pero no de frente, mirando a un futuro próximo, adelantando alguna noticia adquirida, si no vuelto de espaldas, mirando hacia atrás, o sea el estudio retrospectivo de la fiesta de toros, desde que tuvo origen en este pueblo hasta nuestros días.

Para una mejor comprensión, podemos dividirla en tres épocas. La de las capeas, la de las novilladas y la del festival y gran espectáculo taurino. Cada una de estas tiene su desarrollo en sendos lugares. Así las capeas tenían lugar en la Plaza Mayor, las novilladas en la explanada del Castillo, con plaza construída toda ella de madera y la tercera tiene su desarrollo en la linda placita construída «ad-hoc» de ladrillo, cemento y hierro.

Epoca antigua o de las capeas. Para hacer una somera descripción de esta época, es forzoso que nos remontemos a nuestros años de niñez, en la edad escolar. Tenían lugar las capeas, como hemos dicho en la Plaza Mayor, hace muy cerca de sesenta años. En su parte norte, sobre un suelo enarenado, enmarcado por toscos palcos y un sinnúmero de carros, formaban el recinto irregular dentro del cual se desarrollaba el espectáculo fuerte, varonil, lleno de sustos y emociones. Los actores no eran previamente anunciados ni elegidos, sino que cada uno en el grado de su valor y entusiasmo se lanzaba a la candente arena a demostrar su valor más que su habilidad.

Por aquel entonces, el sabor de la fiesta, venían atraídos por esta como las moscas a la miel, algún torerillo, ataviados como era costumbre de guayabera de dril, pantalón entallado y largo apéndice capilar en el que cifraban todo su arte y valor. Estos contribuían a dar más animación a la fiesta y así recuerdo deleitaban al público con suertes nunca vistas y que los del pueblo no sabían practicar. Por ejemplo, una de ellas era el salto de la garrocha, otra el colocar pegadas en el testuz del novillo una especie de rosetas de papel de colores a modo de divisas, así como el torear al alimón entre dos de estos humildes profesionales del toreo sin contrato. Cuando el novillo estaba cansado, o al criterio de la presidencia sin asesoramientos técnicos, era retirado al corral vivo y sano para su actuación en otras plazas.

Los torerillos en este ambiente de entusiasmo, caldeados los ánimos por las espontáneas ovaciones prodigadas abundantemente, bajo un sol septembrino recalcitrante, palcos y carros rebosantes de público comiendo sandía, balcones y ventanas totalmente ocupadas formando abigarrado conjunto.

Delicioso espectáculo que tantos lienzos y motivos pictóricos inspiró a Zuloaga. Los astros coletudos a capote desplegado daban la vuelta al irregular redondel, no para cosechar aplausos ni devolver prendas, sino para recaudar unas pocas monedas de cobre en premio a su trabajo.

Y así de este modo solía haber dos actuaciones de este género durante las fiestas. A veces lo trágico derivaba en situaciones cómicas, jocosas en bundancia y alguna vez sé dió el caso de novillos temerosos o amedrentados que huían del martirio, escapándose por entre los carros en busca de la libertad, añorando la paz y tranquilidad de la dehesa.

Epoca de las novilladas. Una superación en el arte taurino o un deseo de mejora, hace que dejemos la plaza pública, la de las impresiones zuloaguescas, de espectáculo gratuito costeado por el Ayuntamiento como un número del programa, para instalarse en la explanada del Castillo pasando previamente por taquilla. Aquí la plaza era toda ella de madera y de laboriosa construcción. Era el caballo de batalla de la fiesta. Año hubo que por falta de constructor, la afición a la fiesta brava se vió defraudada.

Desde que la fiesta tuvo este nuevo escenario, la mutación fué completamente distinta. Los torerillos lucían vistosos trajes de luces que causaban general admiración. Ya no se volvieron a practicar las sencillas suertes que en las capeas se veían. Se cumplían los tres tercios de la lidia como buenamente se podía. Y llegada la suprema suerte, previo brindis, el héroe de la tarde, con los trastos de matar, salía a entendérselas con un morlaco de más arrobas de las necesarias y con toda la barba, pues en aquella época no se conocía el «afeitado». ¡Pobres torerillos, qué amargo es el pan que ganáis! De esta época abundante en graciosas anécdotas vamos a relatar una de tantas.

Un espectador cómodamente sentado en el tendido le increpaba al matador, que vacilaba y temía ante los hachazos que tiraba a diestro y siniestro un torazo de mucho cuidado. «Cobarde, arrímate que «pa» eso has venido». Y el torero, que sin duda en aquellos momentos de apuro, se estaba acordando de sus seres queridos, le contesta diciéndole: «¿Pero qué se ha creído usted, que yo no hago falta en casa?» Es toda una contestación que encierra mucha filosofía.

Epoca moderna o actual. Había que afrontar todos los años un problema cada vez más caro y de difícil solución, cual era el laborioso de construir la plaza. Se pensó en adquirir una prefabricada y portátil no exenta de dificultades e inconvenientes. Hasta que surgió una idea luminosa lanzada por el que tanto hizo por el pueblo, proponiendo la construcción de una con elementos perdurables y dotada de todos los adelantos y necesidades en este orden. La afición y la gran mayoría de los vecinos, de consuno, aportaron sus fuerzas económicas y la plaza fué una realidad. Tuvo su inauguración con dos novilleros, los más famosos de aquella temporada y desde entonces se han dado variedad de espectáculos de esta índole.

La placita, linda como tacita de plata, con sus cuatro mil localidades, es cómoda y bonita. Levantada en el solar que dejó el desaparecido Castillo, su construcción y estilo ya lo delatan. Una amplia escalinata conduce hasta su puerta principal. Sus ventanales ojivales y su frente almenada, proclama bien a las claras, que allí hubo un Castillo, que al peso de los años y la incuria del tiempo, cayó desapareciendo para siempre. Esta plaza tiene en su corta historia, la celebración de buenas corridas, así como grandiosos festivales taurinos con los más famosos ases de la baraja taurina.

Por aquí pasaron lidiadores ignorados que luego llegaron a ser primeras figuras. Esto viene a demostrar y revalorizar nuestra solera taurina y dar fama a nuestra plaza, hasta pensar que para ser figura, es necesario pasar por nuestro coso taurino.

Para terminar, bien quisiera adelantaros, queridos lectores, que me hicisteis el inmerecido honor de leer este mal hilvanado artículo, un avance del programa que tendrá lugar en las próximas fiestas, pero lo desconozco por completo. Solo poseo vagos rumores que a la postre, unos se confirman y otros se disipan.

Confiemos en el organizador ejemplar, en el gran alcalde presidente de la Comisión de fiestas, que supo proporcionar tan buenos programas para mantener el rango y tradición que merecen nuestras famosas fiestas de la Piedad y veréis cómo vuestras esperanzas no quedarán defraudadas.

JUAN DE HERRERA

Entre floridos brezos y el verdor de los matorrales y praderas se levanta la Ermita de Nuestra Señora de Rabanillo

Un antiguo documento supone una devoción muy avanzada y extendida por los Aciprestazgos vecinos

Desaparecida la Cofradía en el siglo XVIII, ha vuelto a restablecerse, concediendo igualdad de derechos para el gobierno del Santuario a los pueblos de Valderrábano, Ayuela y Tabanera

Se desconoce el origen del Santuario de Nuestra Señora de Rabanillo. Una tradición antiquísima, recogida en estos pueblos, refiere su primer emplazamiento, en el alto llamado «El Castellar» de Valderrábano, si bien por la noche se deshacía lo que durante el día se había edificado, trasladándose al monte actualmente llamado Rabanillo.

Desde luego, que se sepa, no existe documento alguno probatorio de esta tradición y por tanto sin otro valor que el de tantas tradiciones y leyendas piadosas.

Sin embargo, las tradiciones suelen tener algún fondo de verdad puro en su origen, pero que extendiéndose por los siglos, van recogiendo, como los ríos por las riberas, diversas aguas sin poder apreciar las que brotaran de la primitiva fuente.

¿Existe algún fundamento donde pueda sostenerse esta tradición?

Prescindiendo de lo que de milagroso pudiera haber en ella y limitándonos a su posible edificación en «El Castellar», creemos que sí.

Conocido es de todos la protección y ayuda de la Santa María en las luchas de la Reconquista.

Pues bien; el nombre de «Castellar» parece indicar, alguna fortaleza o defensa alrededor de la cual pudo librarse alguna batalla contra la invasión mahometana. Allí están las laderas llamadas «matamoros», monte de leña baja, de los moros, como «mataportillo» monte junto al portillo o paso entre los valles de Ayuela y Valderrábano y «mata los carlistas», cuyo reciente origen conocen algunos de los lectores.

Nada hay de extraño que agradecidos a su ayuda, se edificara una pequeña Ermita.

Es bien significativo que en el documento de cesión de Valderravanielle hecho por Alfonso VII y su esposa en el año 1147 a los monjes de Sahagún, no se haga mención alguna de la Ermita de Rabanillo a pesar de que los mojones y deslindes pasaban junto al cerro donde está emplazada actualmente.

Por otra parte, la imagen, aunque retocada en el año 1816 por ¡66 reales!, es del siglo XIII. Todo ello nos hace sospechar que por esos años no existía en este lugar el Santuario y su erección en este pintoresco cerro, enclavado en lo que fué término condal de Valderrábano y desde donde se divisa todo el antiguo feudo señorial y gran parte de Valderravanielle, actualmente Bascarrión, se deba a los monjes de Sahagún.

Hay otro dato que quisiera fuese un rayo de luz.

Existe un inventario hecho en el año 1592. En él se consigna la existencia de dos imágenes de Nuestra Señora; «una mayor vestida de una sarga de tafetán leonado y otra más pequeña».

No hay duda que la mayor es la que subsiste, del tamaño y características de la época.

La «pequeña», ¿no podría ser la primitiva, trasladada a Valderravanielle con la llegada de los monjes?...

Todas estas suposiciones, repito, más o menos fundadas, carecen de pruebas documentales.

El documento más antiguo encontrado es del siglo XVI y ya supone una devoción muy arraigada y extendida en muchos pueblos de los Arciprestazgos de La Vega, Saldaña, Valdavia y San Román.

En esta época florecía la Cofradía cuyos miembros entregaban cuatro celemines de centeno cada año y aparte otras obligaciones, debían acudir en el día de la Natividad de Nuestra Señora a este Ermiterio a oír la Santa Misa; después se les servía una comida en las dependencias de la casa de dos plantas donde vivía el ermitaño.

Numerosos debían ser los Cofrades o al menos de buen yantar, pues solían sacrificarse dos vacas para esta comida, rociadas con 35 cántaros de vino y tres cargas de pan que el panadero de la Cofradía amasaba para ese día, además de los aderezos para la no menos abastecida mesa de los clérigos.

Los Abades eran los que administraban los bienes de la Cofradía y del Santuario, turnando en el cargo cada cuatro años los párrocos de los pueblos más o menos próximos.

El gobierno espiritual pertenecía por presentación del Conde Montijo cuyo era el término de dicha Ermita, al cura de Valderrábano, quien además de las misas de la Cofradía, había de celebrar otras dos cada semana por la Capellanía fundada por don Juan de Almansa, Marqués de Alcañices.

Unos de los Abades que más constancia dejaron de su paso por el Santuario, fueron un párroco de Villasur, defensor tenaz de los derechos de la Cofradía en la administración del Santuario y don Diego Quijano, de la ilustre familia señorial de Los Quijanos de Tabanera. Sus escudos de armas sirven de capite-

(Continúa en la pág. siguiente)

CONTRA EL PAPO O PAPERA

CAPSULAS VITAN

¡AVISO!

EL CIRCO BELGA

RECOMIENDA A TODOS LOS PUEBLOS DE LA PROVINCIA NO DEJEN PERDER ESTA OCASION QUE TIENEN DE VER UNO DE LOS MEJORES ESPECTACULOS EUROPEOS DE CIRCO

ORGANICEN CON TIEMPO SUS VIAJES POR MEDIO DE LAS EMPRESAS DE AUTOBUSES A QUIENES FACILITAREMOS CON ANTICIPACION TODAS LAS LOCALIDADES NECESARIAS

Colegio Oficial de Agentes Comerciales de la provincia de Palencia

Se anuncia concurso convocado por la Junta Central para la provisión de las becas «Estudios Superiores y de Enseñanza Media».

La dotación de las mismas consiste en el pago de matrículas, libros de texto obligatorios y gastos docentes, viajes de principio y fin de curso, uniforme y gastos de internados al becario.

Tienen derecho a solicitar dichas becas los agentes comerciales, sus hijos y los huérfanos del Cuerpo.

Instancia hasta el día 20 de septiembre próximo.

Informes, en la Secretaría del Colegio, de once y media a dos y media tarde.

Las Fiestas de San Luis en Alar

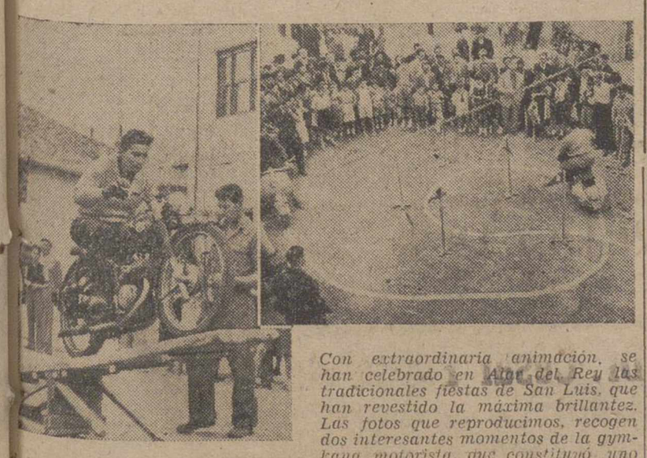

Con extraordinaria animación, se han celebrado en Alar del Rey las tradicionales fiestas de San Luis, que han revestido la máxima brillantez. Las fotos que reproducimos, recogen dos interesantes momentos de la gymkana motorista, que constituyó uno de los más espectaculares festejos del programa, preparado por el Municipio.

Las fiestas patronales de Santa Rosa de Lima en Venta de Baños

Se celebrará el VII Concurso Regional de Tiro al Plato con una carrera ciclista provincial y varios partidos de balón-mano y fútbol

VENTA DE BAÑOS. — Nos encontramos en las vísperas de las fiestas locales en honor de la Patrona Santa Rosa de Lima, a cuyo efecto, ya se ha publicado y repartido el Programa oficial de dichos festejos.

Hay quien dice, que en ese Programa, falta el espectáculo más popular e interesante de todos: el taurino.

Sin entrar a discutir con nadie sobre tal afirmación, podemos, sin embargo, asegurar, que Venta de Baños detesta las capeas. Le gustan, como a la mayoría de los españoles los toros en plan serio, y no queremos decir con esto precisamente, que se aspire a unas corridas con matadores de cartel y su cortejo de caballos, ésta, no; nos conformamos y ya está bien, con unas novilladas a cargo de auténticos profesionales, sin la intromisión de público, ni de nadie que pueda llamar la atención a los «bichos» ni molestar a los novilleros.

¿Razones para que no se haya hecho así?

Las más poderosas y las que con harta frecuencia se dan en otros lugares para esta clase de espectáculos: la falta de medios económicos.

Comentando este asunto, nuestra primera autoridad local, don Angel Abia, nos decía hace días:

Ya se sabe, que en los años anteriores, la Renfe, nos facilitaba gratuitamente toda la madera y traviesas necesarias para la construcción de la plaza.

El pasado año, solamente nos dieron ya las traviesas, y en lo que afecta al año actual, aquel organismo ferroviario, en observancia a un acuerdo interior de tipo general, hasta esas traviesas se abstuvo de facilitarnos, y no es viable para este Ayuntamiento, que para la construcción de esa plaza de toros provisional, que ha de utilizarse dos horas durante dos días, se invierta una cuantiosa suma de pesetas.

Esta es la razón única de haber suprimido por este año los festivales taurinos, con cuyo criterio del señor alcalde estamos identificados, y con nosotros la mayoría del vecindario.

El «hueso» de este espectáculo es la plaza. A ver si para un futuro próximo podemos disponer de un redondel de carácter fijo, lo cual no es difícil, en cuyo caso, quedarían obviadas todas dificultades.

Otro festejo que en principio se proyectó, fué el del Tiro de Pichón, en cuya organización estaba vivamente interesada esta Sociedad local de «Caza y Pesca», y que tampoco ha podido llevarse a cabo por la gran escasez de palomas, las que no han podido ser adquiridas a pesar de las activas gestiones realizadas.

Por consiguiente, conformémonos con los festejos señalados en el Programa que al fin y al cabo no son despreciables y que recogemos a continuación:

(Continúa en la página siguiente)

Saneamiento de Frómista

El "Boletín Oficial del Estado" anuncia la subasta

Madrid, 28.—El «Boletín Oficial del Estado» publica hoy, entre otras, las siguientes disposiciones:

Administración Central. — Obras Públicas. — Dirección General de Obras Hidráulicas: Anunciando las subastas de las siguientes obras: ampliación de la conducción de agua para el abastecimiento de Sahagún y Astorga (León); distribución de agua a Iscar (Valladolid); conducción de agua para el abastecimiento de agua mancomunado de Tardelcuende y Las Cuevas (Soria); abastecimiento de agua de Casas de la Selva (Gerona); abastecimiento de agua de Pobla de Mafumet (Tarragona); distribución de agua de Canals (Valencia) y *proyecto modificado del saneamiento de Frómista (Palencia)*.—Cifra.

ALIMENTO COMPLETO: LECHE SAM

Representante, JUAN VILLEGAS

MARTIN CALLEJA, 12.—TELEFONO 2448

M.C.D.2022

Compañía de Ferrocarriles de Castilla y Española de Ferrocarriles Secundarios, S. A.

Trenes especiales para las Ferias de San Antolín

AVISO

Esta Compañía tiene el honor de poner en conocimiento del público, que con motivo de las Ferias y Fiestas de San Antolín, en esta Capital, los días 1, 2 y 9 del mes de Septiembre próximo, circularán los siguientes trenes especiales:

DIA 1

Salida de RIOSECO CASTILLA ...	13'45	horas
Llegada a PALENCIA ...	15'40	»
Salida de PALENCIA ...	20'00	»
Llegada a RIOSECO CASTILLA ...	21'55	»

Tren D. Núm. 105, que tiene su salida de RIOSECO CASTILLA, con destino a VILLANUEVA, a las 20'40 horas, retrasará su salida hasta la llegada del tren especial.

Tren D. Núm. 21, que tiene su salida de VILLALON, con destino a VILLADA, a las 15'30, también retrasará su salida hasta la llegada del tren especial.

DIAS 2 Y 9

Salida de VILLADA ...	8'--	horas
Llegada a PALENCIA ...	9'55	»
Salida de RIOSECO CASTILLA ...	13'45	»
Llegada a PALENCIA ...	15'40	»
Salida de PALENCIA ...	20'00	»
Llegada a VILLANUEVA ...	23'12	»
Salida de PALENCIA ...	20'00	»
Llegada a VILLADA ...	22'06	»

DIA 1 DE SEPTIEMBRE

ITINERARIOS de los trenes especiales de viajeros, que circularán con petición de vía libre, el día 1.º de Septiembre próximo, en los trayectos que se indican a continuación:

ESTACIONES	HORAS DE			ESTACIONES	HORAS DE		
	Llegada	Parada	Salida		Llegada	Parada	Salida
Rioseco Castilla ...	—	-	13,45	Palencia ...	—	-	20,00
Moral de la Reina ...	13,59	1	14,00	Villamartín ...	20,17	1	20,18
Cuenca de Campos ...	14,11	1	14,12	Mazariegos ...	20,25	1	20,26
Villalón ...	14,18	5	14,23	Baquerín ...	20,34	1	20,35
Villafrades ...	14,32	1	14 33	Castromocho ...	20,42	1	20,43
Villarramiel ...	14 44	2	14,46	Villarramiel ...	20,53	1	20,54
Castromocho ...	14,57	1	14,58	Villafrades ...	21,04	1	21,05
Baquerín ...	15,06	1	15,07	Villalón ...	21,15	2	21,17
Mazariegos ...	15,16	1	15 17	Cuenca de Campos ...	21,24	1	21,25
Villamartín ...	15,23	1	15,24	Moral de la Reina ...	21,38	1	21,39
Palencia ...	15,40	-	—	Rioseco Castilla ...	21,55	-	—

DIAS 2 Y 9 DE SEPTIEMBRE

ITINERARIOS de los trenes especiales de viajeros, que circularán con petición de vía libre, los domingos, días 2 y 9 de Septiembre próximo, en los trayectos que se indican a continuación:

ESTACIONES	HORAS DE			ESTACIONES	HORAS DE		
	Llegada	Parada	Salida		Llegada	Parada	Salida
Villada ...	—	-	8,00	Palencia ...	—	-	20 20
Villacidaler ...	8,04	1	8,05	Villamartín ...	20,37	1	20,38
Boadilla ...	8,12	1	8,13	Mazariegos ...	20,45	1	20,46
Villalón ...	8,31	9	8,40	Baquerín ...	20,54	1	20,55
Villafrades ...	8,49	1	8,50	Castromocho ...	21,02	1	21.03
Villarramiel ...	9,01	2	9,03	Villarramiel ...	21,13	1	21,14
Castromocho ...	9,14	1	9,15	Villafrades ...	21,24	1	21,25
Baquerín ...	9,23	1	9,24	Villalón ...	21,33	2	21,35
Mazariegos ...	9,33	1	9,34	Boadilla ...	21,53	1	21,54
Villamartín ...	9,[illegible]	1	9,41	Villacidaler ...	22,01	1	22,02
Palencia ...	9.55	-	—	Villada ...	22,06	-	—

ESTACIONES	HORAS DE			ESTACIONES	HORAS DE		
	Llegada	Parada	Salida		Llegada	Parada	Salida
Rioseco Castilla ...	—	-	13 45	Palencia ...	—	-	20,00
Moral de la Reina ...	13,59	1	14,00	Villamartín ...	20,17	1	20,18
Cuenca de Campos ...	14,11	1	14 12	Mazariegos ...	20,25	1	20,26
Villalón ...	14,18	5	14,23	Baquerín ...	20,34	1	20,35
Villafrades ...	14,32	1	14,33	Castromocho ...	20.42	1	20,43
Villarramiel ...	14,44	2	14,46	Villarramiel ...	20,53	1	20.54
Castromocho ...	14 57	1	14,58	Villafrades ...	21,04	1	21,05
Baquerín ...	15,06	1	15,07	Villalón ...	21,15	2	21,17
Mazariegos ...	15,16	1	15 17	Cuenca ...	21,24	1	21,25
Villamartín ...	15,23	1	15 24	Moral ...	21,38	1	21,39
Palencia ...	15,40	-	—	Rioseco Castilla ...	21,55	5	22,00
				Palazuelo ...	22.15	1	22.16
				Villamuriel ...	22,29	5	22,34
				Barcial ...	22,46	1	22.47
				Castroverde ...	22,56	1	22,57
				Villanueva ...	23,12	-	—

Palencia, Agosto de 1956.
LA DIRECCION

Las fiestas patronales de Santa Rosa de Lima en Venta de Baños

(Viene de la página anterior)

DIA 29 DE AGOSTO. — Para el día 29, como comienzo de las fiestas, y previo reparto de limosnas a los pobres, dadas por el Ayuntamiento, se organizarán unas tiradas al plato para tiradores noveles, con sus correspondientes premios y la indispensable Copa del Ayuntamiento, en cuyas últimas horas de la tarde, la Banda de Música recorrerá las calles de la población, interpretando escogidos pasodobles, simultaneados con el disparo de cohetes y bombas.

DIA 30.—El día de Santa Rosa, a las ocho de la mañana se llevará a cabo, con el permiso de la autoridad provincial, una carrera ciclista que ha despertado un gran interés, en la que podrán participar todos los corredores que lo deseen de toda la provincia, en la que se adjudicarán importantes premios y obsequios donados por el comercio. El itinerario de esa carrera será el siguiente: Dos vueltas al circuito Venta de Baños-Calabazanos - Trapa - Venta de Baños, y al final de esa segunda vuelta, los participantes seguirán a Magaz-Palencia - Venta de Baños, repitiendo otras dos vueltas al circuito indicado en principio, habiendo elegido este recorrido, porque de esta forma los veremos pasar por la localidad varias veces. En el intervalo de esta carrera, se desarrollará un festival infantil de patines.

A las once de la mañana del mismo día, el Ayuntamiento en Corporación y las demás autoridades, asistirán a la misa solemne que se oficiará en la Parroquia del nombre de la Santa, estando el sermón a cargo del magnífico y destacado orador sagrado don Marcelo González, canónigo de la Santa Iglesia Catedral de Valladolid.

Terminados los actos religiosos, la Banda de Música nos amenizará con un concierto en la Avenida Calvo Sotelo.

A las 16'30 horas, contenderán en un partido de balonmano, los equipos masculinos del F. de Juventudes de Monzón-Venta de Baños, y una hora después, en el campo municipal de deportes, tendrá lugar un interesante partido de fútbol, entre este equipo local con otro de Tercera División de Valladolid.

Como resto, en dicho día 30, una verbena a las veinte horas, y a las veintitrés, baile público en la Avenida de Calvo Sotelo, quemándose una buena colección de fuegos artificiales de la Casa Lecea, de Miranda de Ebro.

DIA 31.—Para el siguiente día 31, a las diez y media, se organizará en la Plaza del General Sanjurjo, una carrera de cintas a cargo de las señoritas de la localidad, y a las once de la mañana, se efectuará el VII Concurso Regional de tiro al plato, patrocinado por el Ayuntamiento y dirigido por la Sociedad local de Cazadores y Pescadores, al que como en años anteriores es de esperar que asistan las mejores escopetas de nuestra provincia y de las limítrofes, cuyos participantes nos tienen dicho que los complace grandemente la perfección y destacada organización que aquí viene observándose en este deporte, para el cual hay fijados importantes premios, siendo el primero el de una Copa del Excelentísimo Sr. Gobernador Civil de la provincia, bandeja de plata de ley del Ayuntamiento, 700 pesetas en metálico y el 25 por ciento de las inscripciones, tirándose en el mismo campo de la Briquetera de los años anteriores.

Por la tarde, otro partido femenino de balonmano a cargo de las Secciones de Palencia, reforzado con la de Monzón y este nuestro, más otro partidito de fútbol, una carrera pedestre, etcétera.

A las veinte horas, verbena en la Plaza del General Sanjurjo, y a las veintitrés, baile público en la misma Plaza, con otra colección de fuegos artificiales de la misma Casa Lecea.

En los cines, se proyectarán seleccionadas películas, disfrutando el elemento infantil de los consabidos carruseles, caballitos, casetas de tiro, etcétera.

Estos son, a grandes rasgos, los festejos fijados para estos próximos días 29 al 31, los que entendemos que, no dejan de ser atrayentes, y ojalá que para el año que viene puedan ser aumentados con otros de mayor categoría.

A divertirse tocan, que no sólo de pan vive el hombre, y que nuestra Santa Rosa de Lima, nos traiga los mayores augurios de prosperidad para este destacado pueblo palentino.

El Corresponsal

Dé prestancia y garbo
a su cotidiano vestir,
llevando gabardinas y trajes
de la gran CASA MARTIN
Mayor, 86

POMPAS FUNEBRES
CRESPO
Casa fundada el año 1908
TELEFONOS: de día, 1753 de noche, 2804
BECERRO DE BENGOA, NUM. 6

Continúa la huelga de empleados de Banca en Chile

Santiago de Chile, 28. — Continúa la huelga de empleados bancarios, por cuyo motivo siguen cerrados todos los Bancos privados del país.

El número de empleados en huelga se eleva a seis mil. Declararon el paro definitivo en apoyo de su petición para que sean readmitidos seis empleados del «Banco de Londres» y «América del Sur», que fueron despedidos por haberse declarado en huelga contra dicha institución bancaria.

El Banco Central y el Banco del Estado, ambos del Gobierno, continúan sus operaciones bancarias normalmente.—Efe.

Plaga de moscas y mosquitos en Tudela

Es un problema para los establecimientos

Tudela (Navarra), 28.—Una verdadera plaga de moscas y mosquitos e insectos de todas las especies, en cantidad jamás conocida, invaden la ciudad y los campos de este Municipio hasta tal punto, que por muchos lugares resulta molestísimo salir a pasear, por las picaduras que ocasionan. Las amas de casa luchan afanosamente contra esta invasión utilizando toda clase de insecticidas, sin que a pesar de sus esfuerzos consigan eliminar la peste, cuyos principales focos nacen en los estercoleros y cuadras que, como zona eminentemente agrícola, abunda mucho, el fenómeno extraña después del crudísimo invierno pasado. En los establecimientos públicos constituye la invasión de estos insectos un verdadero problema.—Cifra.

Recuerdos Viejos

HACE 50 AÑOS

Noticias del día 29 de agosto de 1906

EL CONCURSO DE TIRO DE PICHON.—Organizado por el Ayuntamiento y con el concurso de los aficionados de esta capital, el próximo día 5 de septiembre a las tres y media de la tarde, se celebrará en el Prado de la Lana el Concurso provincial de Tiro de Pichón. Formarán el Jurado don Abilio Calderón Rojo, diputado a Cortes; don Rafael Huertas, coronel del Regimiento de Cazadores; don Víctor Calvo Barrios; don Alvaro Villafañe, como secretario y como director de tiro, don Pedro Romero. Habrá tres tiradas con premios de la Infanta Isabel, de don Abilio Calderón, don Ignacio Martínez de Azcoitia, Ayuntamiento y Diputación. En el intermedio, la Banda de Música interpretará el siguiente programa: "Guillermo Tell", sinfonía, Rossini; "La Cacería", pieza descriptiva, de San Martín; "Sansón y Dalila", fantasía, de Saint-Saens.

DOS AGENTES EN PALENCIA.—"El Día" se lamenta del deficiente Cuerpo de Vigilancia que cuenta nuestra capital, pues se reduce a dos inspectores, uno de los cuales es al mismo tiempo de Venta de Baños, un agente de primera clase y once de segunda; plantilla insuficiente para una población de la categoría de Palencia. Los once agentes de orden público que corresponden a nuestra ciudad —agrega "El Día"— se hallan empleados en la forma que sigue: dos en la estación de Venta de Baños, uno al servicio del gobernador, otro de escribiente, otro de guardia en la Inspección y otro de servicio de trenes: total, seis, quedando los cinco restantes y el cabo para el servicio de la ciudad. Ahora, bien: de estos cinco agentes de segunda clase, uno ha muerto hace varios días y dos se hallan enfermos, quedando por consiguiente, dos agentes de segunda clase para prestar servicio durante todo el día. Esta deficiencia trata de suplirla el agente de primera clase, señor Martín, de cuyo celo no caben más que elogios, teniendo que duplicarse para poder atender a la inspección y a la vigilancia de calles. El periódico pide al gobernador señor Cortinas, refuerce el servicio durante las ferias en las calles y después interese al ministro un aumento de la plantilla, de acuerdo con las facultades para el nombramiento de jefes y agentes del Cuerpo de Policía.

BILLETES PARA LAS FERIAS.—La Compañía del Norte ha establecido un servicio de billetes extraordinarios de ida y vuelta, para las Ferias de San Antolín.

Desde Valladolid costarán 7,40 pesetas en primera, 5,50 en segunda y 3.30 en tercera. Desde Burgos, 14.80, 11,10 y 6,65. Desde León, 18,95, 14.20 y 8.50. Desde Santander, 38, 26,90 y 15,15.

El viaje de ida se efectuará del 31 de agosto al 8 de septiembre y el de vuelta, del 1 al 9 de septiembre, valedero para todos los días.

El día 2 habrá tren especial de toros desde Valladolid para llegar a Palencia a las 11,24 de la mañana.

LA FIESTA DE SAN AGUSTIN.—En la iglesia de las Agustinas Canónigas se celebró la función solemne que dedican dichas Religiosas a su Fundador San Agustín. El joven catedrático don Cipriano F. Hijosa, ocupó la sagrada cátedra. Presidió el acto el Excmo. y Rvdmo. Prelado de la Diócesis, quien al final dió la bendición a los numerosos fieles que llenaban el templo.

PROFESION RELIGIOSA.—En el Convento de Religiosas benedictinas de Burgos se ha verificado la toma de hábito de la señorita Isabel Ruiz Turzo, hija política del alcalde de Valbuena (Palencia), don Ruperto Ruiz.

EL TURBIO PLANETA DE LOS TOROS.—La corrida de toros que debía haberse celebrado el domingo en Astorga, fué suspendida por haberse fugado el contratista, llevándose el dinero recaudado hasta el jueves pasado y el importe de la carne de los toros que habían de lidiarse.

¡KONGO!

EL MAYOR ESPECTACULO DEL MUNDO BAJO LAS LONAS DEL FAMOSO CIRQUE BELGA

Pronto Palencia presenciará este sensacional Circo que ha conquistado la admiración mundial

Una de las noticias más interesantes que ha de causar júbilo entre los buenos aficionados al Circo es, sin duda, la confirmación de que el Circo Belga ha podido, al fin, solucionar la complicada instalación de su importante Circo en Palencia.

El Circo Belga, cuya actuación en Barcelona ha constituido el más extraordinario acontecimiento circense, ha traído a España uno de los más fabulosos espectáculos que se vieron hasta hoy, habiendo merecido el feliz calificativo del «Mejor espectáculo del mundo».

En «KONGO» la nueva producción de este importante Circo, se reúnen atracciones procedentes del coloso de los circos americanos, Ringling Bross, de Estados Unidos, y algunas de ellas tomaron parte en las difíciles escenas del film «El mayor espectáculo del mundo». Cinco circos, los más importantes de Europa, entre los que figuran el Circo Krone, de Alemania; Circo Bertan Mills, de Londres; Circo D'Hiver, de París; Circo National, de Italia y Circo Boswell, del Africa Central, colaboran con el Circo Belga en este super-espectáculo, realizado únicamente con artistas del mayor relieve artístico. Para dar una idea a nuestros lectores de su importancia, recogemos a continuación los siguientes datos:

Para su instalación son necesarios unos tres mil metros cuadrados de terreno, en el que está comprendido un gran parque zoológico, donde se exhiben toda clase de fieras. El transporte lo efectúan por carretera, a través de veinte unidades motorizadas y otros veinte vagones por ferrocarril.

Trabajan en el Circo unas doscientas personas, entre artistas y empleados, y se invierten diariamente cerca de tres mil pesetas para la alimentación de las fieras. Para la presentación por vez primera en una pista de la tribu negra salvaje del Príncipe NEIKOZOLO, el Circo Belga hubo de conseguir, después de grandes esfuerzos, un apoyo oficial de la Sociedad Cultural Africana del Congo. Esta pequeña tribu realiza trabajos verdaderamente originales con sus extraños ritos y danzas, frotándose el cuerpo con fuego auténtico. Figura también en el programa la famosa troupe Familia BATLERAS, que regresa a Europa después de su larga permanencia en el Circo Ringling de Nueva York, donde han constituído durante cinco años el mayor suceso artístico. Como el espectáculo es de gran extensión, ya que sobrepasa las dos horas, se han suprimido los descansos y todo se sucede a un ritmo vertiginoso.

Se calcula que en Barcelona lo han presenciado unas seiscientas mil [personas] a través de sus cuarenta y [cin]co días de actuación, y toda la [pren]sa de la capital coincide en que [el] espectácuol es uno de los más [gran]diosos, por su variedad y por [ca]lidad de sus atracciones.

Estas y otras noticias que nos [lle]gan de Barcelona son la mejor [prue]ba de que Palencia presenciará [este] año uno de los mayores aco[nteci]mientos del circo que difícilmen[te] volverá a ver. Nuestra ciudad cu[enta] pues, este año, con un nuevo ac[onte]cimiento, que debemos a la p[resti]giosa capacidad organizadora [y] hábil dirección del Circo BE[LGA] que hace de este Circo uno [de los] más bellos espectáculos del mu[ndo].

PANORAMA ECONOMICO

Presión compradora en Bolsa

La ayuda americana.-El comercio hispano-inglés.-Canal del Guadalquivir.-La riqueza agrícola nacional

Madrid.—(Servicio de ARGOS especial para nuestro periódico. Prohibida la reproducción).

El haber coincidido festividades y «puentes» en la pasada semana bursátil, ha motivado una acumulación de órdenes en el último viernes, con cierto predominio del elemento comprador, volviendo a presionar el dinero, y lanzado nuevamente las cotizaciones hacia el alza, si bien sin profundidad alguna.

No se han producido últimamente las alzas fuertes, nerviosas, que suele motivar la especulación, y a la hora de cerrar este comentario se mantenía la suave presión de la demanda, sin más hechos salientes que destacar.

—La Administración de Cooperación Internacional de los Estados Unidos de América, por medio de un portavoz, ha anunciado la asignación de 3.875.500 dólares de la ayuda extranjera, para proyectos en España. En esta cantidad están comprendidos 1.845.000 dólares para la construcción de viviendas para funcionarios norteamericanos, vehículos automóviles para uso de los mismos y piezas de recambio; 386.000 para equipos de aviación; 626.000 para la industria del acero susceptible de fabricar material bélico; 436.000 para altos hornos en idénticas circunstancias, y 180.000 para equipos de radio militares.

Desde 1955, los intercambios comerciales entre España y la Gran Bretaña tienden a aumentar. En los primeros cuatro meses del año en curso, las exportaciones españolas representaron tres millones más de libras esterlinas que en 1954, mientras que las exportaciones y las reexportaciones británicas aumentaron en cer[ca de] medio millón de libras esterlinas. Entre los princ[ipales] aumentos registrados en las exportaciones español[as en]contramos al mineral de hierro y concentrados, as[í co]mo también el mercurio.

Se rumorea que para el próximo mes de octubr[e sal]drá a concurso la obra de apertura del Canal del [Gua]dalquivir que unirá Sevilla con el mar, y solucionar[á de]finitivamente la navegación de esta ciudad. Será u[n ca]nal de 120 metros de ancho por arriba, y 60 por a[bajo], con unos 7 metros aproximadamente de calado. A [cada] orilla habrá una zona de 300 metros de ancho pa[ra el] emplazamiento de industrias, y finalmente los mu[ros de] defensa separados 720 metros. Se estima el presup[uesto] en unos mil millones de pesetas.

Un recientísimo estudio sobre el valor de las [cose]chas obtenidas por el total de nuestro país, en los [diver]sos cultivos y aprovechamientos agrícolas, excluído[s los] forestales y ganaderos, lo eleva a la cifra total de [...] millones de pesetas. Entre las diversas provincias [apa]rece con más de 4.000 millones de pesetas la de Val[encia], con más de 3.000 la de Sevilla, y con más de 2.000 Badajoz, Córdoba, Coruña, Jaén, Toledo y Zarag[oza. Y] al parecer estas cifras tienden a incrementarse a[nual]mente.

JOSE LUIS BARCE[LÓ]
(Doctor «honoris causa» en Ci[encias] Económicas).

Entre floridos brezos y el verdor de los matorrales y praderas se levanta la Ermita de Nuestra Señora de Rabanillo

(Viene de la pág. anterior)

les a las dos columnas del arco central.

El fué quien mandó dorar en el año 1590 el antiguo retablo, hoy, ¡arrinconado! y en espera de una restauración que saque a luz pública su valor.

Consta de doce tablas, con pinturas alusivas a la vida de la Virgen. En la parte inferior están representadas varias Vírgenes, entre ellas, Santa Lucía y Santa Apolonia y en los extremos San Pedro y San Pablo. Costó el dorado 4.550 maravedís, pagados a Baptista Vázquez, de León.

El capellán don Miguel de las Heras, párroco de Mazuelas y residente en el Palacio del Conde de Montijo de Valderrábano, donde nació, fué quien en los años 1770-1796, reedificó la Capilla Mayor, amplió la Ermita con dos naves y construyó la fachada del mediodía.

Desde esta época, languidece la vida económica y espiritual del Santuario.

Desaparece la Cofradía, la Capellanía; y gran parte de sus bienes y propiedades.

Durante todo el siglo pasado, apenas se percibe vida. Unicamente la construcción del actual camarín en el año 1835 por 3.910 reales, siendo dorado en el siguiente por el costo de 5.320, obras llevadas a cabo por el administrador don Juan Merino, párroco de Ayuela.

Recientemente se han consolidado los muros, arreglado dependencias y la blanca Ermita se yergue entre los floridos brezos y el verdor de los matorrales y praderas.

Un reglamento dado por el Excelentísimo señor Obispo de León, en el año 1915, regula el gobierno del Santuario, concediendo igualdad de derechos a los tres pueblos Ayuela, Tabanera y Valderrábano, cortando prudentemente posibles aspiraciones o intromisiones en su vida administrativa.

Quiera la Virgen de Rabanillo, que aquellos senderos y caminos, abiertos siglos atrás por los Cofrades y devotos en su peregrinar hacia este Santuario y hoy cerrados por altivos brezos, no humillados por planta humana, se abran de nuevo y sea plena realidad la estrofa del himno a Nuestra Señora de Rabanillo: «Nuestros padres en sus cuitas—a tu Ermita—peregrinaron con fe;—y hoy tus hijos—a tus plantas sacrosantas—de hinojos rezan también».—R.

Nuevas maestras de párvulos

DELEGACION ADMINISTRATIVA DE EDUCACION DE VALLADOLID
Nombramiento de maestras propietarias de escuelas de párvulos por oposición

Por orden ministerial de 2 de agosto, que publica el «Boletín Oficial» del 24, se aprueba el expediente de oposiciones a escuelas maternales de párvulos, convocadas por órdenes ministeriales de 15 de septiembre y 27 de octubre de 1955.

En su virtud y por lo que respecta al Tribunal que actuó en la cabecera de este distrito universitario, se nombran maestras propietarias de las plazas que eligieron ante el Tribunal indicado, a las siguientes opositoras:

Número 1.—Doña María Luisa Zurro Rodríguez, nombrada para Herrera de Pisuerga (Palencia), párvulos sección graduada.

Número 2.—Doña María Carmen Gutiérrez Porro, para Placencia (Guipúzcoa).

Número 3.—Doña Raquel Adrián Espina, para Villoldo (Palencia).

Número 4.—Doña María Carmen González del Campo, para Oña (Burgos).

Número 5.—Doña María Angeles Fernández Cámara, para Villarcayo (Burgos).

Número 6.—Doña Victorina Estrella Martín Galache, para Polientes, Ayuntamiento de Valderredible (Santander).

Número 7. — Doña Sofía Garrido Martín, para Villadiego (Burgos).

Número 8.—Doña Natividad Alvarez Chacón, para Frechilla (Palencia).

Número 9. — Doña Julita Santos Fernández, para Revenga de Campos (Palencia).

Número 10. — Doña María Luisa Quintana García, para Busto de Bureba (Burgos).

Número 11. — Doña María Jesús Izquierdo Peralta, para Nanclares de Oca (Alava).

Número 12. — Doña Elisa Delgado Romo, para Prádanos de Ojeda (Palencia).

Número 13. — Doña María Dolores Learreta Ganzábal, para Elejalde, Ayuntamiento de Lejona (Vizcaya).

Número 14. — Doña Alejandra García González, para Villanueva de los Caballeros (Valladolid).

Número 15. — Doña Florencia Llorente de Blas, para Sahelices de Mayorga (Valladolid).

Número 16. — Doña Julia Cortés Ferrández, para Iscar (Burgos).

Número 17. — Doña María Barrasa Calzada, para Congosto de Valdavia (Palencia).

Número 18. — Doña María [...]sión Pérez Moreno, para Alegría [...]va).

Número 19. — Doña María [...] Pérez Hernández, para Villas[...]no (Palencia).

Número 20. — Doña Valentina [Ma]ría Pilar López Veganzones, [...] Ataum (Guipúzcoa).

Número 21. — Doña Ana Ma[ría] [...]go Domínguez, para Huerta d[e ...] (Burgos).

Número 22. — Doña Rosa [...] Zudaire Hernández, para [...] Ayuntamiento de Arraya (Ala[va]).

Número 23. — Doña María [...] Sancho Casas, para Castrillo [de la] Reina (Burgos).

Número 24. — Doña Naurás[...] [Ro]dríguez Pérez, para Elvillar [...]

Número 25. — Doña María [Con]cepción Asenjo Gurpegui, para [...]do (Santander).

Número 26. — Doña María [...] García García, para Moneo, A[yunta]miento de Alforados de Mone[o] (Bur]gos).

Número 27. — Doña Manue[la Ma]ría Cuesta Regúlez, para L[...] Ayuntamiento de Mazuerras [(San]tander).

Número 28. — Doña Milag[ros Ma]chado Martín, para Espinosa [de Ce]rrato (Palencia).

Número 29. — Doña María [...] Eraña Sáiz, para Canicosa de [la Sie]rra (Burgos).

Número 30. — María Pilar [...] Maté, para Los Carabeos, A[yunta]miento de Valdeprado del Rí[o (San]tander).

Las maestras nombradas [deberán] tomar posesión de su destino [ante la] Junta Municipal de Enseñan[za Pri]maria respectiva del 1 al 20 [de sep]tiembre con efectos económ[icos y] administrativos de primero [de sep]tiembre.

M.C.D.2022

Nuestros modelos y nuestras exposiciones son creaciones propias

¡Desconfíe de las imitaciones...!

Toros

Aniversario de la cogida de Manolete

En la corrida de Linares desfilaron las cuadrillas montera en mano

PRIMERA DE FERIA EN LINARES

Linares (Jaén), 28.—Primera corrida de feria. Lleno. Un toro de Clairac para Angel Peralta y seis de Benítez Cubero para César Girón, Chicuelo II y Joselito Huertas. Las cuadrillas hacen el paseo descubiertas y al llegar a la presidencia se guarda un minuto de silencio en memoria de Manolete, cuyo aniversario de su cogida se celebra hoy.

Peralta se luce en rejones y banderillas, siendo ovacionado. Pie a tierra, tras buena faena, mata de una estocada sin puntilla. Ovación, una oreja, vuelta y saludos.

César Girón, faena extraordinaria a base de derechazos, manoletinas y naturales para estocada y descabello al segundo golpe. Ovación y petición de oreja. En su segundo, faena a base de pases con la izquierda, para media estocada superior y dos descabellos. Ovación y saludos. El toro es pitado.

Chicuelo II faena por derechazos, naturales y molinetes, para dos pinchazos y media estocada superior. Ovación, una oreja y dos vueltas al ruedo con devolución de prendas. En el otro, pases por bajo y de pecho, entre oles y música. Pinchazo, estocada y descabello. Ovación y saludos. Pitos al toro.

Joselito Huertas instrumenta estatuarios, altos y naturales, siendo jaleado. Media y descabello. Gran ovación, dos orejas, dos vueltas al ruedo y saludos devolviendo prendas. Los tres espadas salen a saludar. En el último, faena con pases por bajo y alto, porfiando mucho. Pinchazo y estocada. Ovación al diestro y pitos al toro. Los tres matadores son despedidos con una gran ovación.

Peso en bruto de los toros: 310, 400, 420, 420, 400, 420 y 440 kilos, respectivamente.—Cifra.

CORRIDA DE FERIA EN TARAZONA

Tarazona, 28.—Corrida de feria. Seis toros de Flores Albarrán. Lleno.

Antonio Ordóñez, faena muy artística y variada al son de la música. Pinchazo y estocada hasta el puño. Ovación y saludos desde el tercio. En el cuarto, gran faena porfiando mucho. Estocada corta que mata. Ovación, petición de oreja y salida a los medios.

Jumillano, faena inteligente para un pinchazo bien marcado y estocada. Ovación. En el quinto, faena superior con pases muy artísticos a los acordes de la música. Estocada magnífica. Ovación, petición de oreja y salida a los medios.

Pepe Ordóñez, faena lucidísima con pases de todas las marcas entre ovaciones y música. Estocada superior de la que rueda el toro. Gran ovación, dos orejas, vuelta al ruedo y salida a los medios. En el sexto, faena breve para media estocada. Palmas.—Cifra.

LA NOVILLADA DE TORO

Toro (Zamora), 28.—Novillada de feria. Seis de Molero Hermanos, de Valladolid.

Victoriano Roger «Valencia III», buena faena de muleta para pinchazo y estocada. Ovación, petición de oreja y vuelta al ruedo. En su segundo, faena voluntariosa. Mata de tres pinchazos y tres estocadas. Silencio.

Antonio Palacios, faena valiente para dos estocadas y pinchazo. Ovación, una oreja y vuelta al ruedo. En su segundo cumplió. Mató de dos estocadas y pinchazo. Silencio.

El Gaeño, faena valiente de muleta en sus dos novillos. Al primero lo mató de tres estocadas y pinchazo. Fué aplaudido. Al último lo despachó de una gran estocada. Ovación, una oreja y vuelta al ruedo.—Cifra.

Es cierto lo de Málaga

Ordóñez no compareció en Dax

El diario «ABC», publica una crónica de su corresponsal en Málaga, confirmando que en la noche del 9 al 10 de agosto, el apoderado don José Flores Camará, hijo, quiso matar a dos toros en los corrales de la plaza de la bella ciudad andaluza.

Recoge una entrevista celebrada con don Martín Ayneto, gran aficionado a la fiesta nacional, quien declara que en la mañana del día 10 de agosto habló con el mayoral de la ganadería de Pérez Tabernero, que estaba en actitud descompuesta. Le preguntó dicho señor Ayneto por lo que ocurría y le contestó que en la noche del 9 al 10 de agosto, se habían presentado varias personas en la plaza, llevando una de ellas un rifle. Conocía a todos, y allí estaba don José Flores Camará, hijo. Los veterinarios en el reconocimiento de las reses efectuado en la tarde del día 9, habían dado por aptos todos los toros de la corrida del día siguiente. Don José Flores Camará, hijo, afirmó que los toros eran suyos y que por tanto él hacía con ellos lo que quería, a lo que respondió el mayoral que los toros se habían comprado para lidiarlos y que desde luego a tiros no se mataban, aquella noche, como no fuese que lo mataran a él antes.

—Como había sabido esta historia —dijo el señor Ayneto—de la visita nocturna a los corrales de la plaza de boca del mayoral y tenía cerca de mí al señor Flores Camará, hijo, le mostré mi extrañeza por lo que me había contado el mayoral, diciéndole que no me parecía correcto eso de fusilar toros en los corrales.

Camará, hijo, me contestó: «Son cosas de jóvenes. Había que sustituir dos toros e íbamos a ejercitar la puntería con el rifle. No tiene importancia».

LES TOMARON EL PELO A LOS AFICIONADOS DE DAX

Con este título, el diario «Unidad», de San Sebastián, dice ayer lo siguiente:

«Dax, 27. — Hasta esta población había llegado el eco de ciertos manejos en Málaga por determinado apoderado, que, en un alarde de buena administración de su poderdante, impuso el veto a determinados toros y desde esta localidad se reexpide el sonido rumbo a España, impulsado precisamente por el mismo señor y con otro diestro de su «cuadra» como causa.

Es el caso de Antonio Ordóñez, que desde ha tiempo figuraba incluido en las dos combinaciones ultimadas para la Feria de Dax, en la primera de las cuales, celebrada el domingo anterior, había actuado con notable éxito, dejó ayer incumplido el compromiso contraído con esta plaza, y eso alegando un motivo absurdo sin ningún género de dudas: que el padre del apoderado a que nos referimos había comprometido la actuación del diestro con anterioridad para ayer, domingo, en Puerto de Santa María, en cuyo ruedo tomaría la alternativa el jerezano Juan Antonio Romero.

Total, que los organizadores de Dax, conocedores del asunto que se les planteaba con sólo 48 horas de antelación, trataron inútilmente de hacer valer sus derechos, recibiendo como satisfacción la promesa de que Ordóñez no efectuaría el paseillo en ninguno de los dos cosos taurinos por obra y gracia de uno de esos partes facultativos, al parecer tan fáciles de extender en cuanto se relaciona con la fiesta brava. Ello, en última instancia, si el empresario de Puerto de Santa María no se avenía a acceder, como así ocurrió.

Nos consta que la autoridad competente será informada en su momento de la cuestión, para que, a su vista, obre en consecuencia. De otro modo se impone una nueva modalidad en los carteles: el poner junto al nombre del torero a actuar el de su representante, y así el público, al fin y al cabo pagando, se pondrá al corriente, con la sola lectura del anuncio, de si va a ver toros, si va a ver toreros o si no va a ver ni lo uno ni lo otro.

¡Ah! Posiblemente haya «caso». Ordóñez no percibió los honorarios por la corrida que el domingo 19 toreó en Dax, confiando hacerlo juntamente con los que ayer le hubieran correspondido de haber actuado. Y los organizadores no parecen muy dispuestos a dejarse tomar el pelo»...

La revista MIES es indispensable para todo agricultor inteligente. Suscripción: 36 pesetas al año. Apartado 15. Palencia.

Ceuta concede la Medalla de Oro de la ciudad al teniente general Oliver Rubio

El Alcalde le impuso la condecoración

Ceuta, 28.—El Ayuntamiento, en sesión extraordinaria, ha concedido la segunda Medalla de Oro de la Ciudad, al teniente general Oliver Rubio, actual capitán general de Burgos y hasta hace poco tiempo, comandante general de Ceuta.

El alcalde, señor García Rezola, pronunció unas palabras en las que puso de manifiesto las dotes y virtudes que adornan al teniente general Oliver Rubio y su afán y cariño que siempre tuvo por esta ciudad. Luego, en medio de grandes aplausos, le impuso la condecoración. El señor Oliver Rubio, en emocionadas frases, expresó su agradecimiento a la ciudad de Ceuta. Luego se sirvió una copa de vino español. Al abandonar el Palacio Municipal, el teniente general Oliver Rubio estampó en el libro de oro de la ciudad la siguiente inscripción: «Es para mí el momento más solemne de mi vida firmar en el libro de oro de esta noble ciudad de Ceuta, que tantos timbres de gloria tiene: a la que debo tanta gratitud y a la que deseo de todo corazón alcance sus méritos, como indica la romántica leyenda de nuestro glorioso Caudillo Franco».—Cifra.

POMPAS FUNEBRES

Hontiyuelo

CASA FUNDADA EN EL AÑO 1880
Mayor, 134-180. Tfns. 1707, 1583, 1850 y 3060. — PALENCIA

Un enfermo de poliomielitis provoca una huelga en Liverpool

Liverpool, 28.—Doscientos trabajadores del puerto de Liverpool se han declarado en huelga al negarse a trabajar en un barco en el que llegaba un miembro de la tripulación enfermo de poliomielitis.

Los obreros portuarios han protestado ante el temor de que puedan llevar el contagio de la enfermedad a sus mujeres e hijos.—Efe.

Dos formidables orquestas, la del popular cantor Sergio Blanco, y la "Turia", amenizarán la "Verbena de la Prensa"

Se celebrará el próximo viernes en la Huerta de Guadián

Se acerca la fecha del 31 de diciembre, en cuya noche, tendrá lugar la fiesta más distinguida del veraneo palentino: «La verbena de la Prensa».

Están a punto de ultimarse los preparativos para que esta verbena, que goza del favor de todos los palentinos, resulte insuperable a todos los efectos. Los «chicos de la Prensa», no descansan para añadir detalles o alicientes gratos a su verbena Y así, tenemos la satisfacción de anunciar que en esta magnífica fiesta, intervendrán dos formidables orquestas: «La orquesta Turia», de esta localidad, y la del famoso cantante Sergio Blanco y sus profesores, que en triunfal jira por el Norte de España, llegan a Palencia para actuar en las Ferias de San Antolín, ofreciendo las primicias de su brillantísima actuación, a los asistentes a la «Verbena de la Prensa». Estas dos orquestas, interviniendo alternativamente, ofrecerán una insuperable selección de modernos bailables.

El popular locutor de «Radio Palencia», Pedro Sáez, anunciará desde los micrófonos el orden de los cinco formidables concursos a celebrar, para los que hay dispuestos muchos y selectos regalos, que llegan en aluvión a nuestro poder. Y tanto el concurso del «Mantón de Manila», como los restantes del «Peinado femenino», «Pasodoble y Chotis», y «Piropos», tendrán sus correspondientes galardones, consistentes en excelentes regalos.

Renombradas firmas comerciales de nuestra capital, nos han enviado preciosos obsequios. La Mercería de don Salustiano del Olmo, un bonito bolso de señora; «Floristería Sabadell», un hermoso ramo de flores; «Almacenes Marcelo», comercio de tejidos, una estupenda cazadora y un niky de señorita; «Estudios Madrid», fotografía en general, dos vales para dos retratos de «cine»; el elegante comercio de calzados «Calzados Hoyos», dos vales para otros tantos pares de zapatos de caballero y señora; «El Carmen», peletería y camisería, un bonito perrito de fantasía; «Vogue», peletería y modas, una finísima figurita de cerámica; estupendos regalos todos ellos, a los que se unen los entregados hoy por «Manufacturas Poza, S. R. C.», almacenes de tejidos y confecciones en general de esta plaza, que nos obsequia con dos magníficas pescadoras de caballero y tres inmejorables pares de medias nylon.

A poco que el tiempo acompañe, la «Verbena de la Prensa», resultará una fiesta esplendorosa, de inolvidable recuerdo, como lo fueron sus precedentes.

En ésta del próximo viernes, será elegida «Señorita Prensa 1956», y su proclamación, que será como una simbólica proclamación de la gracia y de la belleza de la mujer palentina, se efectuará a los acordes del Himno de Palencia, ejecutado por ambas orquestas, imponiéndose a la señorita elegida por votación popular, la Banda de Honor, siguiendo a continuación, y a esta señorita ofrendados, los madrigales que concurran al original concurso de «Piropos» establecido, donde se probará la inspiración y la galantería de los palentinos.

Fiesta de imborrable recuerdo será, sin duda, esta «Verbena de la Prensa 1956», con la que se abrirán jubilosamente nuestras Ferias de San Antolín.

DEXTER
RAIN COAT

LETRAS DE LUTO

En Madrid, ha entregado su alma a Dios, doña Ventura Merino Gutiérrez, de 44 años de edad. Dotada la finada de un carácter sencillo y bondadoso, gozó del aprecio de cuantos la conocieron y trataron.

Reciban nuestro pésame su desconsolado esposo don Anselmo Illana Bregón; hijos, María del Carmen y Mercedes Illana Merino; hermanos, hermanos políticos, sobrinos, tíos y demás familia.

—A los 10 meses de edad, ha subido al cielo en Villotilla, la encantadora niña María Montserrat Medina Relea.

Expresamos nuestro sentimiento a sus apenados padres, don Filonilo Medina y doña Pilar Relea; hermanos, Conrado y María del Pilar; abuelos, tíos, primos y demás parientes.

—A los 73 años de edad, falleció en Palencia doña Argimira Herrero Becerril. Su muerte ha sido muy sentida, pues la finada, por sus nobles sentimientos y piadosa conducta, se había granjeado el respeto y afecto generales.

Testimoniamos nuestra condolencia a su apenado esposo, don Luis Bregel González; hijos doña Trinidad, don Luis, doña María del Pilar, don Julio, don José, don Enrique, doña María del Rosario y doña María Angeles; hijos políticos; hermanos doña Rogelia, doña Rosario y don Raimundo; hermanos políticos, nietos, sobrinos y otros parientes.

—Confortada con los Santos Sacramentos y a la edad de 53 años, ha dejado de existir en Villarramiel, donde era muy conocida y apreciada, doña Alejandrina Sánchez Calleja. Destacó tanto por su laboriosidad, como por su afabilidad y bondadoso corazón.

Reciban el testimonio de nuestro sentimiento, su desconsolado esposo don Alfonso Rodríguez Villar (industrial de Villarramiel); hija, Fernanda Rodríguez Sánchez; hermanos políticos, sobrinos, primos y otros familiares.

—A los 76 años de edad, descansó en el Señor en Quintana del Puente, don Adrián Zarzosa Cancho. Su muerte, ha causado general sentimiento en dicha localidad, donde el finado se había hecho merecedor por su caballerosidad y buenos sentimientos, del afecto de sus convecinos.

Expresamos a sus apenados hijos doña Victoriana Zarzosa, don Jacinto y don Salvador; hijos políticos; hermano don Alberto Zarzosa; hermanos políticos, nietos, sobrinos, primos y demás parientes, nuestro pésame.

Una revista agrícola y ganadera que a todos interesa: MIES. Suscripción: 36 pesetas al año. Apartado. 15. Palencia.

Pesca una corbina de 27 kilos de peso

La captó un aficionado en Fuengirola (Málaga)

Málaga, 28.—En Fuengirola, el aficionado don Manuel Barroso Jiménez, ha pescado con caña una descomunal corbina, que ha dado 27 kilos de peso. El pescado ofreció una tenaz resistencia y el señor Barroso consiguió sacarlo a la orilla después de veinte minutos de hábiles maniobras.—Cifra.

NO-DO DE SUCESOS

VEINTINUEVE MINEROS MUERTOS

Berlín, 28. — Asciende a 29 el número de mineros muertos en la explotación carbonífera de Chorzov, en Koenigshutte (Alta Silesia). Todos los demás obreros que quedaron encerrados a 300 metros de profundidad han sido salvados. No se revela el número de ellos, pero se cree eran más de 200.—Efe.

APARECE MUERTO EL AUTOR DE UN DOBLE CRIMEN

Beas de Segura (Jaén), 28. — Fuerzas de la Séptima Compañía de la Guardia Civil de esta Comandancia, en colaboración con las de Albacete, tras de laboriosas gestiones realizadas en toda la sierra de Segura, han hallado en Sierra Almagrera, término municipal de Nerpio (Albacete), el cadáver de Patricio Rodríguez Delgado, autor, días pasados, en el pueblo de Santiago de la Espada, del doble crimen cometido en las personas del médico de aquella localidad, don Lucas Martínez Cruz y de su hijo, Angel Martínez Algar. Junto al cadáver, que presenta un tiro en el corazón, se encontró una pistola automática del calibre 9.—Cifra.

INCENDIOS

Málaga, 28.—De Madrugada, en un sector de los Pinares del Castillo de Gibralfaro, se declararon dos incendios, por causas que aún se desconocen. Como consecuencia del primero, se quemaron unos rastrojos y debido al fuerte viento reinante, las llamas se propagaron y ardieron varios centenares de pinos pequeños. Más tarde, cerca también de este sector, y probablemente debido a una chispa de aquél, se originó otro fuego, que también produjo estragos. Los bomberos trabajaron en la extinción de los mismos durante más de cuatro horas.—Cifra.

MUERTO DE UNA COZ

Almendralejo (Badajoz), 28. — Ha resultado muerto de una coz el joven de 24 años Fernando González. Cuando acababa de cargar un carro al que había enganchado dos mulas, al parecer, dió con el látigo a una de ellas para iniciar la marcha y le propinó una coz en la región parietal izquierda, con hundimiento del cráneo. Trasladado a su domicilio, falleció al poco tiempo. Este muchacho, hacía poco que había regresado de cumplir el servicio militar e iba a contraer matrimonio en fecha próxima.—Cifra.

INCENDIO EN UNA MINA POLACA

Viena, 28.—Se ha producido un incendio en una mina polaca en el momento en que estaban trabajando en ella 180 mineros, según ha informado la Agencia de noticias polaca Pap, en una emisión de radio escuchada aquí. Los trabajadores de otras diez galerías se unieron inmediatamente en los trabajos de salvamento con el empleo de aparatos de oxígeno "en condiciones muy difíciles", agrega la emisora.

La Agencia Pap afirma que ayer se han reanudado los trabajos en la mina después de controlado el incendio y purificado el aire de las galerías afectadas. Se ha establecido un comité especial presidido por el ministro adjunto de Minas para investigar las causas del accidente y para "cuidar" de las familias de las víctimas.—Efe.

DEXTER
RAIN COAT

LA SEMANA LEGISLATIVA

GANADERIAS DIPLOMADAS

Normas laborales.-Transformación de Bachilleres Elementales en Laborales.-Préstamos a Graduados

MADRID. — (Servicio especial para este periódico. Prohibida la reproducción).

GANADERIA. — Por el Ministerio de Agricultura, podrán otorgarse los títulos de «Ganadería Diplomada» y «Ganadería Calificada», a las que reunan determinadas condiciones y las cuales se harán acreedoras a distintos beneficios, como asesoramiento técnico gratuito, preferencia en la adjudicación de piensos intervenidos o de importación, adquisición de piensos compuestos elaborados por «Industrias Colaboradoras», adjudicación de ganados de importación, cesión de sementales, bonificación en precio de productos bio-farmacológicos, certificados gratuitos de garantía oficial, préstamos del Crédito Agrícola, auxilios económicos para mejora de pastizales y obras, becas para cursos de capacitación, etcétera.

TRABAJO. — En el ramo de Seguros se implanta la jornada de siete horas sin interrupción, de ocho de la mañana a tres de la tarde.

—Se aplica al personal de la Empresa Nacional «Bazán», lo dispuesto en participación de beneficios para el de la Construcción y Obras Públicas.

SEGUROS. — Se aprueba la cláusula de reducción del diez por ciento de la tarifa de incendios en las pólizas contratadas por diez años.

—Se autoriza con carácter general la tarifa de accidentes individuales de aviación.

EMPRESAS. — Las Empresas españolas podrán ser autorizadas a registrar en su contabilidad el valor real que tengan sus inmovilizaciones situadas en el extranjero.

ENSEÑANZA. — El Ministerio de Educación establecerá un curso de adaptación para transformar Bachilleres Elementales en Laborales, mediante un sistema de convalidación de estudios del Bachillerato Elemental y Laboral y las enseñanzas de los Centros de Formación Profesional e Industrial. Se establece el Bachillerato Laboral Superior, que tendrá dos cursos académicos y sustituirá al ciclo de perfeccionamiento para Bachilleres laborales.

—Por otro Decreto se autoriza al mismo Ministerio para suprimir o transformar los Centros de Enseñanza Media y Profesional, por incumplimiento de compromisos de Diputaciones y Ayuntamientos, por deficiencia persistente en matrícula o por conveniencia de reajustar la ordenación docente de la comarca.

—Los Institutos Nacionales de Enseñanza Media podrán establecer Secciones para Bachillerato Elemental en las zonas de las localidades en que radiquen que no tengan bien atendidas estas necesidades, formando parte del Instituto de que dependan. Podrán organizarse ciclos de adaptación para transformar a los Bachilleres Elementales en Laborales y otros cursos especiales para profesiones que aún no tengan debidamente estudios nocturnos de Bachillerato Elemental para trabajadores que tengan por lo menos quince años de edad, pudiendo desarrollar en los mismos enseñanzas complementarias de carácter profesional (Contabilidad, Mecanografía, Mecánica y otras análogas), cuya implantación se irá realizando gradualmente, según las necesidades de orden social, profesores disponibles y condiciones de instalación.

—Como prestación complementaria del Seguro Escolar, se establece la ayuda al graduado dentro de los tres años siguientes a la terminación de su carrera, facilitándole los medios económicos necesarios para su vida profesional, basada en la competencia y el trabajo personales. Para preparación de oposiciones y estudios especiales de carácter temporal, se concederá: al universitario un préstamo de quince mil pesetas por año, prorrogable. Para establecerse profesionalmente podrá facilitársele un capital no superior a 25.000 pesetas. Estos préstamos no devengarán interés, pero los beneficiarios deberán contratar el oportuno seguro de amortización, para cubrir el riesgo de defunción.

CONVOCATORIAS. — En el Boletín Oficial del día 10, se convoca concurso de ingreso en el Cuerpo de Porteros de los Ministerios Civiles; se designan tribunales para las oposiciones a ingreso de oficiales y auxiliares de Justicia; oposiciones para técnicos comerciales del Estado; convocatoria de mil becas, por un total de más de dos millones de pesetas, para los alumnos de las Escuelas de Trabajo, y de Orientación Profesional y de aprendizaje, en el curso de 1956-57; en el Boletín Oficial del día 11, relación de opositores admitidos para aparejadores de Hacienda; en el Boletín Oficial del día 13, resolución de la oposición de médicos titulares; relación de opositores de técnicos de Hacienda; en el Boletín Oficial del día 15, nombramiento de Tribunal para profesores mercantiles de Hacienda; nombramiento para 25 plazas de oficiales de Agricultura aprobados en las oposiciones; convocatoria de Bolsas de Viaje para profesores del Magisterio; inspectores de Enseñanza Primaria, directores de Grupos Escolares y maestros; en el Boletín Oficial del día 16, programa para las oposiciones a ingreso en la Escuela Judicial, y modificación de vacantes del concurso de secretarios de Administración Local de segunda categoría. — ARGOS.

DEXTER
RAIN COAT

AGRICULTOR:

Suscribiéndote a MIES, Revista mensual de Agricultura y Ganadería, editada por la Unión Territorial de Cooperativas del Campo, de Palencia, estarás detalladamente informado de las fluctuaciones de los mercados agropecuarios, consultorio jurídico-social agrario, a cargo de un prestigioso abogado.

Suscripción anual: 36 pesetas —Apartado, 15. — PALENCIA

Ciento cincuenta poblados inundados por el desbordamiento de ríos en la India

Calcuta, 28. — Miles de personas hubieron de abandonar sus hogares cuando un desbordamiento del río Kamla inundó unos 150 poblados en el distrito de Bihar Darbahga. Doce horas de incesantes y copiosas lluvias hicieron desbordarse algunos ríos del Norte del distrito del Bihar.

En Barahshetra, cerca de 50 localidades resultaron anegadas cuando los diques de contención del turbulento río Kosi fueron derribados por la fuerza de las aguas.—Efe.

Animación en la taquilla de los toros

Los grandes carteles de las corridas de Ferias han despertado un interés pocas veces visto. Se ha dicho que la de Palencia es «La mejor Feria de Castilla». Y en efecto: los nombres de «Litri», Antonio Ordóñez, Antoñete, Chicuelo II, Marcos de Celis, Gregorio Sánchez, Antonio Bienvenida y César Girón, constituyen una verdadera selección de «ases» de la baraja taurina. El público está respondiendo a la categoría de estos sensacionales carteles de la Feria de Palencia, como demuestra la animación ante las taquillas de la Plaza de Toros. — (Foto LUIS)

PLAZA DE TOROS DE PALENCIA

Organización: A. GONZALEZ VERA

Grandes corridas de Feria, patrocinadas por el Excmo. Ayuntamiento

Los días 1, 2 y 9 de Septiembre, con motivo de las tradicionales fiestas de SAN ANTOLIN

¡¡TRES GRANDES ACONTECIMIENTOS TAURINOS DE ABONO!!

DIA 1

MONUMENTAL CORRIDA DE TOROS

SEIS BRAVOS TOROS, de la famosa ganadería de don Arturo Sánchez y Sánchez, de Salamanca, para

Miguel Báez "LITRI"

Antonio ORDOÑEZ

Antonio Chenel "ANTOÑETE"

DIA 2

SENSACIONAL CORRIDA DE TOROS

SEIS ESCOGIDOS TOROS de la ganadería de don Manuel Arranz, de Salamanca, para

CHICUELO II

MARCOS DE CELIS

GREGORIO SANCHEZ

DIA 9

¡¡EXTRAORDINARIA CORRIDA DE TOROS!!

SEIS HERMOSOS TOROS, de la prestigiosa ganadería de la Señora Doña María Teresa Oliveira, de Madrid, para

Antonio BIENVENIDA

César GIRON

MARCOS DE CELIS

Nasser accede a conferenciar con "Los Cinco"

La Radio de El Cairo anuncia que esta aceptación no obliga a Egipto a ningún compromiso

Londres, 28. — Egipto ha aceptado incondicionalmente la invitación de la Comisión pentapartita sobre Suez, a conversar acerca del futuro del disputado Canal marítimo.

«Estoy conforme con la reunión que propone la Comisión», dice el presidente Nasser en un mensaje personal al jefe del Gobierno australiano, Robert Menzies, que dirige el grupo pentapartito.

Como se ha dicho, el embajador de Egipto, Sami Abul Fetuh, entregó el mensaje a Menzies esta mañana y éste conferenció inmediatamente con Sir Anthony Eden y luego convocó a sus compañeros de Comisión para acordar el primer paso que haya de dar la misma.

La nota egipcia, de ocho renglones, no pone condiciones a las conversaciones. Con todo, El Cairo, dicen los funcionarios que la aceptación de la invitación no implica el propósito de conisderar el plan Dulles de internacionalización del Canal de Suez, como base de negociaciones. Tal falta de compromiso pudiera haber estado prevista en la invitación que el viernes pasado envió Menzies a Nasser y cuyo texto permanece secreto.

Ni la invitación de Menzies, ni la respuesta de Nasser, indican lugar para la celebración de las reuniones, si bien se sabe que el jefe del Gobierno australiano se muestra favorable a un terreno neutral, por ejemplo, Ginebra, mientras que en El Cairo se dice que Nasser solo dará su conformidad a la celebración en su propia capital.

Según radio El Cairo, el texto de la nota de Menzies decía: «Sugiero que después de que yo reciba contestación a este mensaje, lleguemos a un acuerdo acerca del momento y del lugar de la reunión».

Menzies dió cuenta del recibo de la contestación del presidente egipcio a los diecisiete Gobiernos representados en la Comisión que preside.

Después de haberse reunido con sus ministros y luego con Menzies, el jefe del Gobierno británico ha almorzado con su predecesor, Sir Winston Churchill, a quien muchas veces consulta en relación con los problemas importantes.—Efe.

TEXTO DE LA CONTESTACION DE NASSER

El Cairo, 28. — El texto de la contestación del presidente egipcio al jefe de la Comisión pentapartita sobre Suez, dice así:

«Excelencia: Tengo el honor de acusar recibo del mensaje de V. E. de fecha 24 de agosto de 1956, en que me informa de la petición de la Comisión de su presidencia, integrada por representantes de los Gobiernos de Australia, Etiopía, Suecia, Irán y Estados Unidos, de reunirse conmigo para presentarme y explicarme los puntos de vista de los Gobiernos mencionados en su mensaje con respecto al Canal de Suez».

«Estoy conforme con la reunión que propone la Comisión».—Efe.

SIN NINGUN COMPROMISO

Londres, 28.—Radio El Cairo al dar cuenta de la aceptación de Nasser dió la siguiente versión de la nota de Menzies, que no ha sido dada a la publicidad en Londres:

«La Comisión compuesta de los representantes de los Gobiernos de Australia, Etiopía, Irán, Suecia y los Estados Unidos, de la cual yo soy presidente y que actúa en nombre de los Gobiernos de Australia, Dinamarca, Etiopía, Francia, la República Federal alemana, Irán, Italia, Japón, Holanda, Nueva Zelanda, Noruega, Pakistán, Portugal, España, Suecia, Turquía, el Reino Unido y los Estados Unidos de América, me ha pedido le comunique su deseo de reunirse con usted con objeto de presentarle la opinión de los anteriormente citados Gobiernos con respecto al Canal de Suez y con objeto de explicar esta opinión.

«La Comisión desea saber si usted puede informarme si accede a reunirse con ella con este propósito. Sugiero que se llegue a un acuerdo sobre el lugar y la fecha de esta reunión después de que reciba su respuesta a este mensaje».

La Radio comentó que la aceptación del presidente Nasser «No obliga a Egipto a ningún compromiso». Añadió que la invitación de Menzies «es simplemente con el fin de explicar los puntos de vista de los Gobiernos representados por la Comisión con respecto al Canal de Suez».

LLEGA A PALENCIA

Por primera vez en su historia teatral, al

TEATRO PRINCIPAL

Un verdadero Show internacional

HOY

En funciones de tarde y noche

Presentación de

Holliday Stars

con

Cuban Pett

y su gran orquesta de color, compuesta de

VEINTIDOS PROFESORES

Magos de los ritmos modernos

THE KARI - KARI DANCERS

El mejor Ballet de Europa y TREINTA ATRACCIONES INTERNACIONALES

El espectáculo de más bagaje artístico y de mayor presupuesto en viaje por EUROPA, llega a nosotros para inaugurar excepcionalmente nuestra temporada de Ferias

Sin regatear esfuerzos, le presentamos a nuestro público, por vez primera, un espectáculo que solo pueden aplaudir las grandes capitales. Nada menos que un

SHOW INTERNACIONAL

presentado por

Cuban Pett

en

Holliday Stars

Desde hoy recoja su localidad. No todos podrán verlo. Se agotarán, como en todas las grandes Capitales

9 noticias de color

1) Competición internacional de vocalistas

La Haya (Holanda), 27.—La III Competición Internacional de vocalistas se celebrará en Bosch, desde el 16 de septiembre hasta el 19.

Entre los competidores figuran 25 alemanes, 15 ingleses, 14 franceses, 12 belgas, y 5 norteamericanos. También asistirán a esta competición participantes de España, Argentina, Méjico, Suiza, Dinamarca, Suecia e Israel.—Efe

2) Oro enterrado

Calcuta, 27.—Oro valorado en más de tres millones y medio de rubíes fué hallado enterrado, en el jardín de una casa de Tallath, en la costa Sur del país. Ha sido practicada una detención y las autoridades indias creen que se trata de parte del producto de una operación de contrabando en grande escala. No han sido facilitados más detalles.—Efe.

3) Colchón "cosido con oro", o dos millones y medio de francos que se esfuman

Casablanca, 28.—Mohamed Ben Ahmed acaudalado propietario de esta ciudad, temiendo que se complique la situción de el país retiró recientemente de su cuenta bancaria casi la totalidad de sus fondos: dos millones y medio de francos, en billetes y los cuales escondió dentro del colchón de su cama. Para su desgracia, Ahmed se vió obligado a ausentarse de Casablanca, por lo que antes de partir recomendó a su anciana madre tuviera sumo cuidado del colchón «pues —le dijo— está cosido con oro».

Con motivo de los preparativos para una fiesta de carácter familiar, la madre de Ahmed quiso arreglar los colchones de su casa a cuyo objeto llamó a un colchonero marroquí.

Al regresar de su viaje el primer paso dado por Ahmed fué palpar su colchón. Aterrado escuchó a su madre que le informaba sobre el arreglo de los colchones.

La policía procede a la búsqueda del colchonero que supuestamente ha desaparecido con tan importante suma de dinero. Pero falta también demostrar que el dinero se hallaba efectivamente dentro del colchón.—Efe.

4) Las mariposas nocturnas

Huesca, 28.—Una verdadera nube de «palomitas» ha invadido la ciudad y era curioso ver cómo estos insectos revoloteaban y tapaban las luces de las farolas del alumbrado público, formando masas compactas. Muchas de ellas caían al suelo muertas, pero en tal número, que formaban una gran alfombra blanca. En algunos bares se vieron obligados a apagar las luces y evitar así la invasión de estas mariposas nocturnas.

Fué tal la curiosidad despertada por este fenómeno, que gran número de personas se levantaron del lecho y salieron a la calle para observarlo.

Parece ser que se trata de insectos denominados «Arquípteros», los cuales tienen una vida efímera, pues al pasar al estado de adultos, mueren en las veinticuatro horas.—Cifra.

5) El caso de las viudas acaudaladas

Eastbourne (Inglaterra), 28.—Continúan las investigaciones sobre el caso de las viudas acaudaladas. El superintendente del Scotland Yard, Herbert Hannam, está dirigiendo una serie de gestiones policiales sobre la muerte misteriosa de Mrs. Edith Alice Morell, ocurrida en Eastbourne, en 1950, cuya herencia se valoró en 78.000 libras esterlinas.

Se da la sospechosa circunstancia de que esta señora desconocía a las personas que designó como herederas testamentarias.—Efe.

6) Boda en secreto

Nueva York, 28. — Ha contraído matrimonio la multimillonaria Gloria Vanderbilt, cuya boda con el director de programas de televisión, Sidey Numet, ha sido celebrada con el mayor secreto, causando gran sorpresa entre parientes y amistades.—Efe.

7) Ladrones de guante blanco

Antibes (Francia), 28.—Han sido detenidos en Cap D'Antibes, dos hombres y una mujer que haciéndose pasar por aristócratas, alternaban en los mejores ambientes de la Costa Azul, realizando diversos fraudes.

Los detenidos son Regis Combier, de 27 años; su mujer, de 22 y Eduardo Rimbaud, de 36, que sin fondos habían logrado comprar un castillo y una granja en Vichy, además de un valioso collar de diamantes en una joyería de la ciudad.—Efe.

8) La temida "mafia"

Palermo (Sicilia), 28.—La policía ha detenido a dieciséis miembros de la temida sociedad secreta de Sicilia, «Mafia», en el curso de una campaña encaminada a poner fin a las rivalidades entre determinadas bandas que desean obtener el control en el mercado de frutas de Palermo.

Entre los detenidos figura Renato Galatolo, hijo del dirigente de la Mafia, conocido por «Tanuca Alati», cuyo nombre es Gaetano, que es a su vez hermano de Angelo Galatolo, uno de los más importantes dirigentes de la sociedad, que fué muerto en la pasada semana.—Efe.

9) Los gamberros

Francfort del Main, 27.—Quince de los gamberros de Brunswick, han sido procesados, acusados de perturbar la paz pública, interrumpir el tráfico y oponer resistencia a la policía, en el curso de los desórdenes promovidos en dos noches consecutivas de la semana pasada por los llamados «Halbstarke» —semifuertes—. Como se dijo, los jóvenes, todos ellos de menos de veinte años de edad, irrumpieron en el centro de la ciudad, rompieron cristales de coches y destrozaron bicicletas, hasta chocar violentamente con la policía. Su número fué de ochocientos el jueves y de cuatrocientos el viernes.

En Munich, donde los «Halbstarke» atacaron también la semana pasada una Comisaría, para libertar a dos compañeros suyos que acababan de ser detenidos, se registraron anoche tres incidentes con los gamberros.—Efe.

La Coruña tributa un clamoroso recibimiento al Jefe del Estado

(Viene de primera plana)

segundo jefe e intendente de la Casa civil, don Fernando Fuertes de Villavicencio. La embarcación que conducía al Generalísimo se dirigió a la escalerita, situada ante el pabellón de los prácticos del puerto, donde tuvo lugar la recepción oficial. Al desembarcar el Caudillo, que fué cumplimentado, en primer lugar, por el capitán general del Departamento Marítimo y, a continuación, por el capitán general de la VIII Región y después por las altas autoridades y personalidades. En compañía del capitán general de la VIII Región, el Generalísimo pasó revista a la Compañía de Infantería que había formado en el muelle. Más tarde, y entre incesantes aclamaciones de la multitud, que exteriorizaba el entusiasmo de La Coruña ante la presencia de Franco. Su Excelencia saludó y estrechó la mano a los generales y comisiones militares que ocupaban espacios especialmente reservados.

El paso del Caudillo por delante de las representaciones de los noventa y cuatro Ayuntamientos de la provincia fué verdaderamente apoteótico y subrayado con indescriptibles demostraciones de adhesión y afecto y los gritos de ¡Franco, Franco, Franco! El Generalísimo se dirigió seguidamente a una gran tribuna que se había habilitado en la Avenida de la Marina, en la parte posterior del Palacio de la Diputación, en cuyo fondo lucía un monumental tapiz con el guión de Su Excelencia. Una vez en la tribuna, S. E. el Jefe del Estado hubo de corresponder, durante varios minutos, a las aclamaciones de la multitud. En este instante, la Sociedad Colombófila de La Coruña dió suelta a varios millares de palomas.

Inmediatamente se organizó un desfile en honor de Su Excelencia, que inició la Compañía encargada de rendir honores. A continuación, desfilaron los grupos folklóricos de toda la provincia, formando un conjunto de gran colorido y vistosidad. Intervinieron también los conjuntos de danzas gremiales y las numerosas bandas de música que habían acudido a la concentración. El desfile duró hasta las siete y veinticinco de la tarde, durante su transcurso no cesaron las expresiones de afecto y adhesión al Caudillo, que una y otra vez, hubo de corresponder a ellas.

Al terminar el desfile, Su Excelencia descendió de la tribuna y, acompañado del alcalde, señor Molina, subió a un coche descubierto, para iniciar la marcha hacia el Pazo de Meirás. El paso del coche por la Avenida de la Marina, Avenida de los Cantones y demás vías coruñesas del trayecto, fué un constante clamor de aplausos y vítores, expresivos de la adhesión del pueblo coruñés al Caudillo. Estas manifestaciones de entusiasmo no se interrumpieron hasta que el Jefe del Estado abandonó el casco urbano, para dirigirse a su residencia de Meirás.—Cifra.

LA ESPOSA DEL CAUDILLO Y SUS NIETAS, EN EL PAZO DE MEIRAS

La Coruña, 28. — Llegó por carretera, a la residencia del Pazo de Meirás, la esposa del Jefe del Estado, doña Carmen Polo de Franco. Fué cumplimentada en Meirás por las esposas de las primeras autoridades coruñesas y otras distinguidas damas. También llegaron al Pazo de Meirás los nietos de Sus Excelencias y el secretario particular del Caudillo, don Felipe Polo.—Cifra.

El movimiento de un mundo mejor está siendo cada vez más concretado

(Viene de primera plana)

actuación del reinado social fructificaría mucho más.

Hoy, trabajamos aisladamente y varias veces nos destruímos los unos con los otros. Por el contrario reformada la unidad, los frutos se iniciarían. La clave del mundo mejor está en la unidad; precisamente para despertar esta reforma de unidad nace en la Iglesia un nuevo método de retiro que se llama ejercitaciones para un mundo mejor. Para dar retiros de este tipo se están abriendo casas, una en cada nación principal del mundo; cerca de Roma hay una ahora; estamos construyendo una grandiosa que sustituirá a la actual y que se llamará Centro Internacional Pío XII. La segunda casa es española que se encuentra en La Granja y que ya está funcionando. El Papa hace grandes elogios de estos retiros. Dice que dan frutos como nunca ha habido en la Historia de la Iglesia. Pronto habrá 13 centros de otras tantas naciones. Otra extensa red serán los secretarios en cada nación para promover el espíritu de renovación colectiva y se abrirán en las capitales.

El Padre Lombardi marcha a Vitoria para hablar ante el episcopado español. Considera el honor más grande que puede tener el Movimiento por un mundo mejor en España y espera que los Prelados aprueben y bendigan esta obra que quiere servir a los fieles confiados a su cuidado pastoral.—Cifra.

El panarabismo sirve a los intereses de Rusia-dice el Mariscal Juin

Vichy, 28. — El Mariscal Alfonso Juin, ha manifestado que el panarabismo, «sirve a los intereses de Rusia». Hizo su declaración en el curso de una alocución pronunciada en el Casino municipal de esta ciudad en la que trató sobre problemas que afectan a Africa del Norte.

Juin, que se retirará el próximo 1 de octubre, agregó que «los acontecimientos de Suez abrirán los ojos a aquéllos que creían posibles que el bloque árabe serviría a los intereses estratégicos occidentales. Está claro —subrayó— que el pan-arabismo sólo servirá cada día más a los deseos de los soviets: dominar la defensa de Europa en sus bases norteafricanas».—Efe.

LACOSTE OPERADO

Argel, 28. — El ministro-residente de Francia, Robert Lacoste, ha sido sometido a una intervención quirúrgica, cuyo resultado ha sido satisfactorio. Padecía nefritis, una afección al riñón.

El ministro francés que cuenta 58 años de edad, permanecerá hospitalizado por espacio de dos semanas.

La operación fué practicada por el doctor Raymond Couvelaire, urólogo y cirujano del Hospital Lariboisiere de París, que vino expresamente de la capital francesa para practicar la intervención quirúrgica.—Efe.

¿QUE TE INTERESA SABER?...

Si eres agricultor tendrás todas tus dudas resueltas suscribiéndote a MIES, Revista mensual de Agricultura y Ganadería, editada por la Unión Territorial de Cooperativas del Campo.

Cruza el cielo de Tetuán un extraño objeto

Fué visible durante unos 8 minutos

Tetuán (Marruecos), 28.—En la pasada noche ha cruzado por el cielo de la costa de Marruecos un objeto volante no identificado, que emitía una luz verde aureolada con reflejos rojizos, según se ha informado hoy.

Los testigos han manifestado que el «extraño objeto» fué visto a las 20'20 (hora local), volando hacia el Oeste, a lo largo de la costa, siendo visible durante un período de ocho minutos en cuatro momentos diferentes.

Las informaciones de los testigos han inundado las redacciones de los periódicos y los centros de Policía en toda la zona: todas ellas coinciden en que el «objeto» era de grandes dimensiones y volaba a mucha velocidad.

Esta extraña aparición ha ocurrido después de un período, en el que se han visto sobre la región de Ganter, varios de los llamados «platillos volantes».—Efe.

M.C.D.2022